INWESTYCJE
Z nową kanalizacją deszcze niestraszne! >> 3

Z MIASTA
W Gliwicach najtaniej w regionie >> 5

KULTURA
Zostań członkiem MAF-ii >> 20

Tygodnik bezpłatny
37|2018
{#917}
13.09.2018
ISSN: 1642-1108

GLIWICE
miejski serwis informacyjny

www.gliwice.eu

fot. M. Baranowski

>>9

Tak Gliwice żegnały wakacje ;-)

7 września, na rozpoczęcie wielkiej plenerowej imprezy na pl. Krakowskim, zespół InoRos pomysłowo połączył muzykę folkową z rockiem i popem. Później grupa Bednarek, czyli Kamil Bednarek i spółka, rozbujała wszystkich słuchaczy piosenkami w klimacie reggae i soulu. W finale Muzycznego pożegnania wakacji co potrafi pokazała Sylwia Grzeszczak – usłyszeliśmy największe hity i kilka nowych utworów zaśpiewanych charakterystycznym, mocnym głosem. (fot. UM Gliwice)

Najlepsza maturzystka

Natalia Michalska, absolwentka I Liceum Ogólnokształcącego Dwujęzycznego im. E. Dembowskiego w Gliwicach, znalazła się w gronie 25 najlepszych tegorocznych maturzystów w Polsce! W tym roku egzamin dojrzałości zdawało w Polsce 247 840 uczniów. 25 najlepszych zostało laureatami V edycji Ogólnopolskiego Projektu „Matura na 100 procent" organizowanego przez Fundację Zawsze Warto. (fot. archiwum prywatne N. Michalskiej)

Zawalczą w Buenos o olimpijskie złoto?

Ania Lipka, Nicole Chruszcz i Sandra Tatarczuk z gliwickiego klubu KKS Kolejarz z nominacjami do reprezentacji Polski juniorek w 5-osobowym hokeju na trawie na październikowe III Młodzieżowe Igrzyska Olimpijskie w Buenos Aires! Sandra wystąpiła już w pierwszym polskim składzie w Mistrzostwach Europy w Cardiff, Ania i Nicole broniły polskich barw na młodzieżowych Mistrzostwach Europy w Hradec Králové. Brawo, dziewczyny! (fot. KKS Kolejarz Gliwice)

„Grasz? Wygrywasz!". Było MEGA!

W poniedziałek na boisku szkolnym „39" na os. Obrońców Pokoju Tom Hateley oraz Piotr Parzyszek spotkali się z najmłodszymi w ramach drugiej odsłony akcji „Grasz? Wygrywasz!". Jej celem jest promowanie zdrowego stylu życia oraz docenienie wszystkich dzieci aktywnie spędzających czas poza domem. Nie zabrakło kilku krótkich meczów, miejskich gadżetów i pamiątek od GKS Piast oraz autografów. (fot. piast-gliwice.eu)

Oto rondo Brzezinka

Na wniosek Stowarzyszenia „Brzezinka Razem" Rada Miasta nadała nazwę nowemu skrzyżowaniu, które zostało wybudowane u zbiegu ul. Kozielskiej, Wyczółkowskiego i Kresowej. Budowa ronda Brzezinka zakończyła się w lipcu, a kierowcy mogą po nim jeździć od sierpnia. Inwestycja o wartości około 5,3 mln zł została sfinansowana z budżetu Miasta Gliwice. (fot. M. Baranowski)

Miejski Serwis Informacyjny – Gliwice
Wydawca: Urząd Miejski w Gliwicach, ul. Zwycięstwa 21, 44-100 Gliwice, tel. 32/238-54-09, faks: 32/231-99-01,
e-mail: kp@um.gliwice.pl, www.gliwice.eu
Filia Urzędu Miejskiego (Wydział Gospodarki Nieruchomościami, Wydział Edukacji, Wydział Planowania Przestrzennego i Samodzielny Referat Miejskiego Systemu Informacji Przestrzennej) znajduje się przy ul. Jasnej 31A
Redakcja: Anna Proksa (redaktor naczelny), tel. 32/239-11-35, e-mail: redaktor@um.gliwice.pl,
Katarzyna Kozub-Kulik (zastępca red. naczelnego), Monika Foltyn, Magdalena Mickielewicz, Magdalena Tarnowska, Kalina Romankiewicz, tel. 32/238-54-80
Ogłoszenia/dystrybucja: Małgorzata Kazek-Baranowska, tel. 32/238-55-44, e-mail: ogloszenia@um.gliwice.pl
Skład/grafika: Tomasz Królik, tel. 32/238-55-44, e-mail: krolik_t@um.gliwice.pl
Nakład: 33 000 egzemplarzy. **Druk:** AGORA POLIGRAFIA, Tychy

GLIWICE miejski serwis informacyjny

Redakcja zastrzega prawo skracania i adiustacji językowo-stylistycznej nadsyłanych materiałów. Nie zwracamy tekstów, które nie były zamówione.

Magnolii, Begonii, Bracka. Z nową kanalizacją deszcze niestraszne!

fot. M. Baranowski

Gliwice chcą skutecznie zapobiegać podtopieniom i powodziom, rozbudowując za unijne pieniądze miejską sieć kanalizacji deszczowej. Prace prowadzone są obecnie w różnych częściach miasta, m.in. w Wilczym Gardle przy ulicach Begonii i Magnolii, gdzie kierowcy muszą liczyć się z częściowym zamknięciem lub utrudnieniami w ruchu.

Podobne roboty toczą się również w Sośnicy przy ul. Brackiej, którą na czas przebudowy kanalizacji deszczowej (i równolegle sanitarnej oraz wodociągowej) wyłączono z ruchu na całym odcinku.

Prace przy ul. Magnolii i Begonii prowadzone są od wiosny i znajdują się na liście 13 zadań inwestycyjnych II etapu szeroko zakrojonego projektu pn. „Poprawa stanu bezpieczeństwa przeciwpowodziowego dla Miasta Gliwice poprzez modernizację i rozbudowę systemu gospodarowania wodami opadowymi". Na jego realizację gliwicki samorząd pozyskał rok temu z Unii Europejskiej blisko 30 mln zł.

Strumień pieniędzy z Brukseli na modernizację kanalizacji deszczowej był jednak większy. Łącznie z przyznanym na początku 2017 roku dofinansowaniem na realizację I etapu tego przedsięwzięcia, Miasto Gliwice otrzymało z Unii Europejskiej niemal 53,3 mln zł.

– Projekt miasta obejmuje budowę kanalizacji deszczowej (wraz z urządzeniami podczyszczającymi) i zbiorników retencyjnych oraz wykonanie innych robót związanych z gospodarowaniem wodami opadowymi – przypomina Roksana Burzak, zastępca naczelnika Wydziału Przedsięwzięć i Usług Gospodarczych Urzędu Miejskiego w Gliwicach.

Nowoczesna kanalizacja deszczowa ma powstać m.in. przy ul. Magnolii, Begonii, Biegusa (wraz ze zbiornikiem retencyjnym), Krokusów, Długiej, ks. J. Popiełuszki i Chorzowskiej (wraz z zabudową urządzenia podczyszczającego oraz remontem wylotu do rzeki Bytomki). Przewidziano też budowę sieci kanalizacji deszczowej wraz z budową zbiornika retencyjnego w południowej części Brzezinki, zabudowę urządzeń podczyszczajacych na wylotach do cieków w Gliwicach (z zabudową retencji, remontem wylotów, skarp cieków i rzek) oraz przywrócenie pierwotnego, naturalnego stanu koryta Kłodnicy. Co ważne, sprawność działania rozbudowanej sieci kanalizacji deszczowej w Gliwicach będzie monitorował w przyszłości stworzony specjalnie do tego celu inteligentny system zarządzania.

Prace przy ul. Magnolii i Begonii powinny zakończyć się pod koniec listopada. Odtworzeniem jezdni zajmie się Zarząd Dróg Miejskich współpracujący z Wydziałem Przedsięwzięć i Usług Komunalnych UM w Gliwicach.

fot. Pixabay

Fundusze Europejskie Infrastruktura i Środowisko

Unia Europejska Fundusz Spójności

Inwestycję przy Magnolii realizuje na zlecenie miasta gliwicka firma FilBud. *– Przedsięwzięcie zmierza ku końcowi. Obecnie trwają tam prace związane z przyłączeniem wpustów ulicznych* – relacjonuje Roksana Burzak z Wydziału Przedsięwzięć i Usług Komunalnych UM. Koszt całej inwestycji to 1 322 918,10 zł brutto.

Roboty przy ul. Begonii realizuje z kolei firma Justmar z Chełma Śląskiego. *– Prace przebiegają zgodnie z planem. Obecnie gliwickie PWiK wymienia tam sieć wodociągową. Ta część robót powinna się zakończyć do 25 września* – dodaje Roksana Burzak. Koszt inwestycji przy ul. Begonii jest wyższy i wynosi 3 289 020 zł brutto.

Modernizacja kanalizacji deszczowej przy ul. Brackiej w Sośnicy realizowana jest z kolei w ramach trzyletniej umowy ramowej.

– Umowa została podpisana przez miasto w następstwie licznych awarii kanalizacji w ciągu ul. Brackiej. Prace prowadzi od lipca firma EuroTech z Gliwic, działająca równolegle z ekipami PWiK zajmującymi się kanalizacją wodociągową i sanitarną. Roboty powinny zakończyć się w połowie listopada – podkreśla Roksana Burzak.

Koszt modernizacji kanalizacji deszczowej w tym rejonie wynosi 329 350 zł brutto.

(kik)

Strefa gier już pełna dzieci!

Po wakacjach na dzieci z SP nr 41 czekała sympatyczna niespodzianka – na placu apelowym pojawiło się miasteczko ruchu drogowego oraz gry podwórkowe. Wszystko w rozmiarze XXL! Od pierwszych dni zajęć wielbicieli nowej szkolnej atrakcji nie brakuje. Zadanie zostało zrealizowane w ramach Gliwickiego Budżetu Obywatelskiego.

„Strefa gier" w SP nr 41 im. Władysława Broniewskiego na Sikorniku składa się z 6 wielkich pól do gier, m.in. chińczyka, twistera i labiryntu oraz placyku ruchu drogowego, na którym dzieci będą poznawały przepisy drogowe i przygotowywały się do egzaminu na kartę rowerową. Nadruki na płycie placu apelowego zostały wykonane metodą trwałego nadruku, co oznacza, że nie zostały namalowane, ale „wtopione" w nawierzchnię. Inwestycja kosztowała około 55 tys. zł i została zrealizowana w ramach Gliwickiego Budżetu Obywatelskiego.

– *Bardzo się cieszymy z nowej atrakcji. Dzieci bardzo chętnie z niej korzystają i starają się wykorzystać na podwórku każdą wolną chwilę. Co ważne, plac szkolny jest dostępny również dla mieszkańców, więc z gier podwórkowych i placyku może skorzystać każdy. Wykonano również gry na korytarzach szkolnych. Pojawiła się m.in. gra w klasy, zegar i twister. To świetny sposób na spędzanie przerw śródlekcyjnych przez uczniów* – mówi Joanna Łomnicka-Łakomy, dyrektor SP nr 41.

Do korzystania ze strefy gier zostały zaproszone dzieci z sąsiadującego zespołu przedszkoli. Nowe miejsce zabaw będą odwiedzać w ramach spacerów. (mf)

fot. Z. Daniec / UM Gliwice

Niezwykły medalista

fot. S. Michałuszek

Jakub Muszyński ma 14 lat i jest uczniem gliwickiego Zespołu Szkół Ogólnokształcących Specjalnych nr 7. W XI Ogólnopolskiej Letniej Olimpiadzie Specjalnej zdobył aż dwa medale – złoty w stylu dowolnym oraz srebrny w stylu grzbietowym, na dystansie 25 m.

W XI Ogólnopolskiej Letniej Olimpiadzie Specjalnej wzięło udział około 1 000 zawodników. Dyscypliny pływackie rozgrywane były na obiektach AWF Katowice, wzięło w nich udział około 120 uczestników. Jakub Muszyński zdobył złoty medal w stylu dowolnym na dystansie 25 metrów. W stylu grzbietowym, na tym samym dystansie, wywalczył srebro.

Prezydent Gliwic Zygmunt Frankiewicz zaprosił młodego medalistę do Urzędu Miejskiego, by osobiście pogratulować mu sukcesów. – *Dystans 25 metrów to dużo, ale bardzo lubię pływać. Lubię startować w zawodach, bo fajnie jest zdobywać medale* – mówił na spotkaniu Kuba Muszyński.

Jakub trenuje pływanie w ramach Klubu Olimpiad Specjalnych „Skrzaty", który od kilku lat działa przy ZSOS nr 7. Na swoim koncie ma już medale z Mistrzostw Szkół Specjalnych oraz Śląskich Mityngów Pływackich. Dzięki sukcesom ma także szansę na start w Światowych Letnich Igrzyskach Olimpiad Specjalnych w Abu Dhabi w 2019 r. – *Czekamy teraz na weryfikację i mamy nadzieję, że uda nam się zakwalifikować* – mówi trener „Skrzatów", Bartłomiej Kuziora.

W ramach Klubu Olimpiad Specjalnych „Skrzaty" uczniowie ZSOS nr 7 trenują przeróżne dyscypliny sportowe – od piłki nożnej, przez narciarstwo, pływanie, bocci, po kręgle, i z powodzeniem startują w różnego rodzaju zawodach. Takim przykładem jest Grzegorz Krzemień, który na czerwcowych igrzyskach również zdobył dwa medale – złoty w pływaniu stylem dowolnym na dystansie 25 metrów i brązowy stylem grzbietowym. – *To ogromne święto dla wszystkich, którzy w nich uczestniczą. Cieszy mnie, gdy uczniowie po zawodach przychodzą pochwalić się swoimi medalami. Jestem z nich wtedy bardzo dumna* – mówi dyrektor szkoły, Dorota Tarczyńska. (kr)

Odrębne obwody, wyborcze korekty

Rada Miasta Gliwice – zgodnie z wymogami ustawowymi – uchwaliła na wrześniowej sesji utworzenie w mieście odrębnych obwodów głosowania. Ustaliła też ich numery, granice oraz siedziby obwodowych komisji wyborczych. Dostosowała również do stanu faktycznego obowiązujący od kwietnia opis granic stałych obwodów głosowania oraz nazw i adresów siedzib obwodowych komisji wyborczych w mieście.

Odrębne obwody głosowania utworzono w 7 zakładach opieki zdrowotnej, 2 domach pomocy społecznej i w areszcie śledczym. Ze szczegółowym wykazem można zapoznać się na Gliwice.eu w zakładce Samorząd (odnośnik Sesje Rady Miasta – > Sesja nr XL/2018 z 6 września br. – > pkt 8).

Wprowadzono także konieczne korekty do kwietniowej uchwały Rady Miasta dotyczącej podziału Gliwic na stałe obwody głosowania, ustalenia ich numerów, granic oraz siedzib obwodowych komisji wyborczych. W obwodzie głosowania nr 2 po „Niepaszycka" zarządzono dopisać „Nikoli Tesli"; w obwodzie głosowania nr 5 – dokonać zmiany nazwy ulicy ,,22 Lipca" na „Lipcowa"; w obwodzie głosowania nr 6 – dokonać zmiany nazwy ulicy „Maksyma Gorkiego" na „Wrześniowa"; w obwodzie głosowania nr 20 – po „gen. Leopolda Okulickiego" dopisać ,,Handlowa"; w obwodzie głosowania nr 83 – dokonać zmiany nazwy ulicy „Nad Glinianką" na „Nad Stawem"; w obwodzie głosowania nr 49 – zmienić nazwę siedziby obwodowej komisji wyborczej na Zespół Szkolno-Przedszkolny nr 13 w Gliwicach.

fot. Pixabay

– *Zmiany te związane są z podjęciem przez wojewodę śląskiego zarządzeń zastępczych zmieniających nazwy niektórych ulic w Gliwicach oraz podjęciem przez Radę Miasta uchwał w sprawie nadania nazw nowym drogom zlokalizowanym w mieście. Wynikają także z dostosowania sieci szkół do nowego ustroju szkolnego* – podsumował na ubiegłotygodniowej sesji RM sekretarz miasta Andrzej Karasiński. Zmiany wejdą w życie po upływie 14 dni od ogłoszenia zmienionej uchwały w Dzienniku Urzędowym Województwa Śląskiego.

Przypominamy, że kadencja rad gmin, rad powiatów i sejmików województw oraz wójtów, burmistrzów i prezydentów miast upływa 16 listopada. Data wyborów samorządowych została natomiast ustalona na 21 października. (kik)

W Gliwicach najtaniej w regionie

Gliwice są jednym z najtańszych miast w regionie. Tak wynika z analizy kosztów usług komunalnych w miastach powiatowych, opracowanych na podstawie danych z 339 jednostek przez firmę Curulis – Doradztwo Samorządowe. Pod uwagę wzięto roczne koszty, jakie ponosi przeciętna polska rodzina (model 2 + 2) w pięciu obszarach: zaopatrzenie w wodę, odprowadzanie ścieków, odbiór odpadów, komunikacja publiczna, strefy płatnego parkowania.

Na potrzeby rankingu opracowano „model funkcjonowania przeciętnej polskiej rodziny", zakładając, że składa się ona z dwóch osób dorosłych i dwójki dzieci; zajmuje mieszkanie o powierzchni 74 m^2; zużywa rocznie 31,8 m^3 wody na osobę i wytwarza taką samą ilość ścieków; przez 48 godzin w roku zajmuje w mieście płatne miejsce do parkowania, a każdy z jej członków 98 razy w roku korzysta z komunikacji publicznej.

fot. UM Gliwice

Zgodnie z tym modelem przeciętna rodzina żyjąca w mieście powiatowym najwięcej wydaje na wodę i ścieki (średnio 47 proc.), w dalszej kolejności na komunikację publiczną (31 proc.) oraz wywóz odpadów komunalnych (18 proc.). Podatek od nieruchomości oraz opłata parkingowa stanowią – według autorów badania – nieznaczny odsetek łącznych kosztów rodziny. (kik)

W świetle zestawienia firmy Curulis roczne opłaty za usługi komunalne w otoczeniu Gliwic kształtują się następująco:

- **Tarnowskie Góry** 3 909,42 zł,
- **Rybnik** 3 902,16 zł,
- **Zabrze** 3 744,51 zł,
- **Katowice** 3 651,36 zł,
- **Chorzów** 3 601,12 zł,
- **Świętochłowice** 3 547,58 zł,
- **Ruda Śląska** 3 540,27 zł,
- **Bytom** 3 502,49 zł,
- **Siemianowice Śląskie** 3 443,09 zł,
- **Tychy** 3 383,32 zł,
- **Dąbrowa Górnicza** 3 329,49 zł,
- **Gliwice** 3 141,76 zł.

Użyteczne nowości na mapie

Miejski System Informacji Przestrzennej został wzbogacony o trzy nowe, bardzo przydatne geoportale. Można już korzystać z internetowych zbiorów danych na temat zabytków i zieleni miejskiej, udostępniono także zasoby planistyczne miasta.

W GEOPORTALU ZABYTKÓW zostały umieszczone wszystkie obiekty zabytkowe na terenie Gliwic – zarówno te wpisane do wojewódzkiego rejestru zabytków, jak i włączone do gminnej ewidencji zabytków. Na potrzeby aplikacji wykonana została kompletna cyfrowa baza zabytków miejskich. W geoportalu kilkoma ruchami myszy można pobrać opis obiektu, sprawdzić lokalizację i zobaczyć zdjęcie.

Zieleń miejska także została zinwentaryzowana. Kształty, rozmiary i położenie obiektów odtworzono na podstawie zdjęć lotniczych, ortofotomapy i innych produktów fotogrametrycznych. W ten sposób pozyskano i udostępniono w portalu lokalizację lasów, parków, ogrodów działkowych, trawników i pól uprawnych. Można nawet sprawdzić, czy w konkretnym szpalerze rosną drzewa iglaste, czy liściaste. Żeby zapoznać się z tymi danymi, należy w MSIP-ie wybrać profil ZIELEŃ MIEJSKA.

Trzecim udogodnieniem, które opracowano i wdrożono w ramach MSIP-u, jest GEOPORTAL PLANISTYCZNY. Urzędnicy przerysowali i opisali atrybutami rysunki miejscowych planów zagospodarowania przestrzennego do wersji cyfrowych. Wszystkie teksty przyjętych w Gliwicach uchwał dotyczących zagospodarowania przestrzennego

zostały w pełni zintegrowane z mapą MSIP-u. W ten sposób każdy mieszkaniec i inwestor ma dostęp do aktualnych danych o istniejącym i planowanym zagospodarowaniu przestrzennym. Obsługa portalu planistycznego nie powinna sprawić nikomu problemu – na stronie udostępnione zostały filmy instruktażowe, które w przystępny sposób wyjaśniają zasady korzystania z systemu.

Dzięki wprowadzonym w geoportalu e-usługom wnioski i uwagi do miejscowych planów zagospodarowania przestrzennego można zgłaszać elektronicznie, z poziomu interaktywnej mapy. Z tej możliwości mogą swobodnie korzystać między innymi osoby niepełnosprawne, w tym niedowidzące i niedosłyszące – e-usługi są zgodne z wymaganiami WCAG 2.0. Dostępna jest również wersja anglojęzyczna geoportalu.

– Miasto Gliwice jako jedno z pierwszych polskich miast w pełni otworzyło bazy danych planistycznych. Jako pierwsi w kraju skutecznie wdrożyliśmy wymagania dyrektywy Parlamentu Europejskiego ustanawiającej Infrastrukturę Informacji Przestrzennej w Europie. Zaprojektowaliśmy i wdrożyliśmy także usługę Web Feature Service (WFS), która umożliwia użytkownikom pobieranie danych w postaci wektorowej, to znaczy gotowej do modyfikacji w programach z systemami CAD i GIS. To bardzo duże ułatwienie dla ludzi z branży, nie muszą już bowiem przerysowywać danych z rysunków, mogą je pozyskiwać wprost z MSIP-u – mówi Iwona Pylypenko-Wilk, naczelnik Wydziału Planowania Przestrzennego Urzędu Miejskiego w Gliwicach.

Cały Miejski System Informacji Przestrzennej jest dostępny na stronie msip-mapa.um.gliwice.pl. Projekt „Wsparcie rozwoju cyfrowych usług publicznych w zakresie dostępu do danych i procedur planistycznych w Urzędzie Miejskim w Gliwicach" został dofinansowany z Europejskiego Funduszu Rozwoju Regionalnego w ramach Regionalnego Programu Operacyjnego Województwa Śląskiego na lata 2014–2020.

(mm)

Fundusze Europejskie Program Regionalny
Śląskie.
Unia Europejska Europejski Fundusz Rozwoju Regionalnego

JASTRZĄB wylądował

fot. Aeroklub Gliwicki

Do floty Aeroklubu Gliwickiego dołączył motoszybowiec „FALKE" SF – 25C. Niezawodną maszynę, tzw. JASTRZĘBIA, sprowadzono z Niemiec. Pozwala na lot zarówno przy włączonym, jak i wyłączonym silniku.

– *Motoszybowiec z silnikiem samostartującym umożliwia niezależny start i nabranie wysokości pułapu, a po wyłączeniu silnika lot stricte szybowcowy. Dzięki temu oszczędzamy czas i kosztowne holowanie na wysokość wyczepienia samolotem holującym* – mówi Andrzej Duszyński, kierownik szkolenia w gliwickim aeroklubie.

„FALKE" SF – 25C to maszyna bardzo ekonomiczna. – *Ten motoszybowiec zasilany jest paliwem samochodowym, benzyną – w przeciwieństwie do innych silników lotniczych, które zasilane są drogim paliwem lotniczym* – podkreśla Andrzej Duszyński.

Zakupiona przez Aeroklub Gliwicki jednostka będzie wykorzystywana m.in. do szkoleń. – *Jesteśmy w trakcie załatwiania formalności. Myślę, że już w przyszłym sezonie ten szybowiec będzie nam fantastycznie służył do szkoleń. Oczywiście można również na nim wykonywać nalot do licencji samolotowej, turystycznej* – tłumaczy Duszyński.

Jak ocenia nowy nabytek? – *Wspaniała maszyna, tzw. JASTRZĄB, o fajnych właściwościach. Z 1 000 metrów ten motoszybowiec z wyłączonym silnikiem może pokonać odległość 22 kilometrów* – podkreśla kierownik szkolenia w AGL. (kik)

fot. M. Mickiewicz / UM Gliwice

Pomysły na dom i ogród

Targi Expobud to świetna okazja, by poznać najnowsze trendy dotyczące urządzania domu i nowoczesnego ogrzewania. Na specjalnym stoisku Urzędu Miejskiego w Gliwicach będzie można uzyskać informacje na temat ekologicznych systemów grzewczych, nowych metod walki ze smogiem i działań Miasta Gliwice wpływających na poprawę jakości powietrza. Pojawi się też ogród pełen ciekawych roślin, a eksperci chętnie podzielą się swoją wiedzą.

Targi Expobud są obecne w Gliwicach od lat. Impreza przyciąga poszukiwaczy pomysłów na aranżację domu czy ogrodu i najnowszych trendów w branży budowlanej, a także specjalistów, którzy chcą podzielić się swoją wiedzą. Podczas dwudniowego wydarzenia będzie można również zapoznać się z ekologicznymi systemami grzewczymi i odnawialnymi źródłami energii, a przy specjalnym stoisku Urzędu Miejskiego w Gliwicach uzyskać informacje na temat nowych metod walki ze smogiem i działań Miasta Gliwice wpływających na poprawę jakości powietrza.

Targi będą się składały z trzech paneli tematycznych: dom, wnętrze, ogród. Swoją ofertę zaprezentuje w sumie 80 wystawców, którzy chętnie udzielą porad. Obok hali głównej stanie kiermasz roślin. Nie zabraknie też różnego rodzaju miodów i domowych przetworów, degustacji i ciepłych przekąsek.

Nie zabraknie też atrakcji dla dzieci przygotowanych przez Klub Flojamo i konkursów z nagrodami. Na każdego odwiedzającego targi będzie czekał odwiedzający kupon konkursowy, dzięki którym szczęśliwcy wygrają cenne nagrody. Przygotowano też konkursy dla wystawców.

14. edycja targów odbędzie się w weekend 15–16 września na terenie Hali Sportowej Politechniki Śląskiej przy ul. Kaszubskiej 28. Pawilony będą otwarte w godz. od 10.00 do 17.00. Bezpłatny bilet wstępu można pobrać na stronie www.promocja-targi.pl. (mf)

Lew odpoczywa

fot. pracowni KZA Dr Arch. Bronisław MZYK

Z cokołu przy ul. Dolnych Wałów zniknęła rzeźba Lwa Czuwającego. Uspokajamy wszystkich – powróci po koniecznych naprawach, najpóźniej pod koniec listopada.

Rzeźba została już zdemontowana i przetransportowana do pracowni Konserwacja Zabytkowej Architektury Dr Arch. Bronisław MZYK. Specjaliści z Tarnowskich Gór przeprowadzą niezbędne prace konserwacyjne rzeźby, która z biegiem lat, pod wpływem warunków atmosferycznych, nabawiła się ognisk korozyjnych. Jeśli wszystko pójdzie zgodnie z planem, rzeźba powróci na cokół jeszcze w listopadzie.

Tymczasem na swoje miejsce przy skrzyżowaniu ulic Strzelców Bytomskich i Kolejowej powrócił przydrożny krzyż uszkodzony podczas kolizji drogowej. W pracowni w Tarnowskich Górach spędził kilka miesięcy, podczas których prowadzono konserwację i renowację, usunięto zniszczenia, wykonano też nowe fundamenty i nawierzchnię wokół. (mf)

fot. UM Gliwice

Postaw na samoobronę

Podstawowe zasady obrony mogą przydać się każdej gliwiczance. Będzie można je poznać w czasie bezpłatnego kursu dla kobiet, organizowanego przez Centrum Ratownictwa Gliwice wspólnie ze Strażą Miejską. Na zainteresowane panie czeka 100 miejsc.

29. bezpłatny kurs samoobrony dla kobiet prowadzony będzie od 26 września do 16 listopada w sali gimnastycznej Zespołu Szkół Ogólnokształcących nr 14 w Gliwicach przy ul. Przedwiośnie 2. Zajęcia będą się odbywać w środy i piątki od godz. 18.00 do 20.00 (z wyjątkiem 2 listopada).

W kursie mogą uczestniczyć gliwiczanki, które ukończyły 15. rok życia. W przypadku osób niepełnoletnich wymagana jest pisemna zgoda rodzica lub opiekuna prawnego.

Zapisy na kurs rozpoczną się 18 września. O przyjęciu zdecyduje kolejność zgłoszeń. Zapisać można się osobiście w siedzibie Centrum Ratownictwa Gliwice przy ul. Bolesława Śmiałego 2b. Szczegółowe informacje można uzyskać na stronie www.crg.gliwice.pl lub dzwoniąc pod nr tel. 32/301-97-23.

Przedsięwzięcie prowadzone jest w ramach programu „Bezpieczne Gliwice". Jego celem jest wzmocnienie poczucia bezpieczeństwa wśród kobiet poprzez poznanie technik samoobrony, rozwijanie sprawności fizycznej i naukę właściwego reagowania w sytuacjach zagrożenia. (kr)

fot. Z. Daniec

fot. materiały Politechniki Śl.

Nowy partner Politechniki

Politechnika Śląska oraz japońska spółka Kyosan Electric Manufacturing rozpoczynają współpracę. List intencyjny pomiędzy nowymi partnerami został podpisany 4 września w rektoracie uczelni.

Działalność spółki Kyosan Electric Manufacturing obejmuje m.in. produkcję oraz sprzedaż kolejowych systemów sygnalizacyjnych i systemów sterowania ruchem drogowym, w tym systemów automatycznego sterowania pociągami, automatycznego zatrzymywania pociągów, a także systemów zarządzania. Współpraca między gliwicką uczelnią a japońską spółką będzie rozwijana m.in. w zakresie poszukiwania rozwiązań bieżących problemów dotyczących poprawy bezpieczeństwa i płynności ruchu kolejowego oraz drogowego.

– *Problemy transportowe to w tej chwili jeden z najważniejszych obszarów, nad którym pracujemy w naszym kraju* – powiedział Arkadiusz Mężyk, rektor Politechniki Śląskiej – *Na Wydziale Transportu Politechniki Śląskiej tworzone są, a następnie wdrażane, rozwiązania w obszarze sterowania ruchem. Z przyjemnością więc włączymy się we wszystkie aktywności oraz wszelkie formy współpracy* – podkreślał rektor gliwickiej uczelni.

Współpraca pomiędzy nowymi partnerami będzie polegać m.in. na wymianie pomysłów, know-how oraz doświadczeń obu stron. Zarówno uczelnia, jak i spółka deklarują chęć podjęcia współpracy w obszarze badań naukowych i prac wdrożeniowych oraz ogólnego kształcenia. (mt)

Pięściarki w akcji!

W Gliwicach trwają Międzynarodowe Mistrzostwa Śląska kobiet w boksie. O czempionat walczą pięściarki z kilkunastu krajów. Przed nami najważniejsze walki!

Uroczysta inauguracja mistrzostw odbyła się 11 września. Na starcie 13. edycji imprezy zameldowało się ponad 200 zawodniczek, w tym 120 zagranicznych. Prestiżowa impreza ściągnęła do Gliwic znakomite fighterki. Na ringu można zobaczyć pięściarki m.in. z Kanady, Francji, Indii, Serbii, Niemiec, Rosji czy Somalii. Wśród polskich reprezentantek występuje także gliwicka delegacja.

O tytuł mistrzowski będą walczyć Maria i Barbara Grabowskie oraz Karolina i Paulina Pawłowskie. Nie zabrakło również aktualnej mistrzyni Polski – Alexas Kubicki, reprezentującej Gliwicki Uczniowski Klub Sportowy CARBO.

Najważniejsze spotkania w hali widowiskowo-sportowej przy ul. Jasnej 31 przewidziano od czwartku. Wtedy to rozpoczną się walki ćwierćfinałowe, a dzień później – półfinały. W sobotę, 15 września, zaplanowano finał mistrzostw. Panie spotkają się na ringu o godzinie 18.00.

Impreza jest objęta honorowym patronatem Prezydenta Miasta Gliwice i dofinansowana z miejskiego budżetu. (kr)

fot. Z. Daniec / UM Gliwice

Rywalizacja na dwa koła

Przed nami kolejna, już druga w tym roku edycja Pucharu Prezydenta Gliwic w Kolarstwie Górskim. Tym razem rowerzyści powalczą w Czechowicach.

Wszyscy miłośnicy kolarstwa górskiego oraz szeroko pojętej jazdy na rowerze mogą sprawdzić się w kolejnych organizowanych w Gliwicach zawodach rowerowych.

W niedzielę, 16 września, na terenie Ośrodka Wypoczynkowego Czechowice przy ul. Ziemięcickiej 62 oraz pobliskich terenach leśnych odbędą się zawody o Puchar Prezydenta Gliwic w Kolarstwie Górskim. Może w nich wziąć udział każdy, kto posiada rower przystosowany do jazdy w zalesionym terenie i kask – przewidziano aż 11 kategorii wiekowych na różnych poziomach trudności.

Czas przejazdu każdego z zawodników będzie mierzony elektronicznie. Biuro zawodów zostanie otwarte o godz. 8.30, a pierwsze starty rozpoczną się o godz. 10.00.

Regulamin zawodów oraz opis tras dostępne są na stronie internetowej Miejskiego Zarządu Usług Komunalnych w Gliwicach, który wraz z Miastem Gliwice jest organizatorem wydarzenia. (mf)

fot. Gliwice TV

Kolorowo w gliwickich szkołach

fot. Z. Daniec / UM Gliwice

Miasto zrealizowało kolejne dwa zadania w ramach Gliwickiego Budżetu Obywatelskiego. Przy SP nr 13 zmodernizowano plac zabaw, a uczniowie z SP nr 8 korzystają już z wyremontowanej szatni. Obie inwestycje zostały sfinansowane z miejskiego budżetu.

Dzieci korzystają już ze zmodernizowanego placu zabaw w Żernikach. Przy Szkole Podstawowej nr 13 przy ul. Elsnera zamontowano nowe urządzenia zabawowe: zjeżdżalnię, huśtawki i bujaki. Inwestycja kosztowała 60 tys. zł. Nowości pojawiły się też w Bojkowie – uczniowie Szkoły Podstawowej nr 8 przy ul. Spacerowej korzystają z nowych, kolorowych szafek. Modernizacja szatni kosztowała 40 tys. zł. Inwestycje zostały zrealizowane w ramach Gliwickiego Budżetu Obywatelskiego. (mf)

Wybieramy „Gliwiczanina bez barier”

Prezydent Gliwic zaprasza do udziału w drugiej edycji konkursu „Gliwiczanin bez barier”. W konkursie nagradzane są osoby z niepełnosprawnością, które przełamują stereotypy i stanowią najlepszy dowód na to, że niepełnosprawność nie oznacza bierności ani wycofania z życia społecznego czy zawodowego.

– Konkurs jest okazją do zaprezentowania wyjątkowych osobowości pełnych inwencji. Każda z tych osób, pokonując codziennie trudności związane ze swoimi ograniczeniami, podejmuje wiele ważnych i ciekawych wyzwań pokazując, że niepełnosprawność nie musi być przeszkodą w prowadzeniu aktywnego życia. Chcemy, aby poznali ich wszyscy gliwiczanie, zwłaszcza, że sami nie zawsze mają dość odwagi, chęci lub możliwości, aby publicznie o sobie opowiedzieć – mówi Klaudia Bera, zastępca naczelnika Wydziału Zdrowia i Spraw Społecznych Urzędu Miejskiego w Gliwicach.

W pierwszym etapie konkursu, **do 28 września**, przyjmowane są **zgłoszenia kandydatów.** Mogą tego dokonać sami zainteresowani bądź inne osoby, organizacje i firmy. **Proponowany kandydat musi zamieszkiwać na terenie Gliwic i nie może być laureatem I edycji konkursu z 2014 roku**. Niezbędne formularze i regulamin konkursu są dostępne na bip.gliwice.eu w zakładce Zdrowie i pomoc społeczna (odnośnik Pomoc dla osób niepełnosprawnych). Można je także otrzymać w Wydziale Zdrowia i Spraw Społecznych Urzędu Miejskiego przy ul. Zwycięstwa 21 – w pokoju 204 na II piętrze oraz na parterze UM w Biurze Obsługi

fot. Freepik

Interesantów (informacja główna oraz stanowisko konsultanta ds. osób niepełnosprawnych).

W drugim etapie zgłoszenia zostaną poddane ocenie jury. Nagrodę i tytuł „Gliwiczanina bez barier 2018” przyzna prezydent miasta. Jury zaproponuje także grupę kandydatów do wyróżnienia specjalnego mieszkańców („Gliwiczanin bez barier 2018 – wybrany przez społeczność lokalną”), przyznawanego w **głosowaniu internautów**. Odbędzie się ono **między 8 października a 5 listopada**. Już dzisiaj zachęcamy gliwiczan do oddawania głosów na swoich faworytów!

Ogłoszenie wyników konkursu nastąpi w grudniu podczas uroczystej gali w ramach obchodów Międzynarodowego Dnia Osób Niepełnosprawnych. (kik)

fot. Pixabay

Przejdź na jasną stronę mocy. Kryzys można pokonać!

Gliwicki Środowiskowy Dom Samopomocy zaprasza osoby wychodzące z kryzysu psychicznego na cykl spotkań z ekspertem, który pomoże pokonać trudności na niełatwej drodze do zdrowia.

Pierwsze zajęcia odbędą się 20 września w galerii „Sklepik z marzeniami” (ul. Górnych Wałów 13). Początek – godz. 16.00. Kolejne spotkania organizowane będą co dwa tygodnie.

– Serdecznie zapraszamy. W każdym tkwi potencjał zdrowienia! Najważniejsze jest to, by poczuć się zdrowym, by nie doświadczać stygmatyzacji, by nie kończyło się to autodestrukcją – przekonują pomysłodawcy cyklu. Dodatkowe informacje można uzyskać pod numerem tel. 32/270-07-65 od godz. 7.30 do 15.30.

Środowiskowy Dom Samopomocy to dzienny ośrodek wsparcia działający w Sośnicy przy ul. Sikorskiego 134. Przygotowuje osoby przewlekle chore psychicznie i niepełnosprawne intelektualnie do życia w społeczeństwie. W gliwickiej placówce odbywają się zajęcia terapeutyczno-edukacyjne, zajęcia parateatralne czy terapia ruchem. Ponadto prowadzone są treningi umiejętności praktycznych i społecznych. Podopieczni ośrodka korzystają też z konsultacji psychologicznych i psychiatrycznych oraz uczestniczą w terapii indywidualnej. (kik)

Wiem, co podpisuję!

Ważna informacja szczególnie dla seniorów, którzy najczęściej padają ofiarami nieuczciwych przedstawicieli handlowych reprezentujących operatorów telekomunikacyjnych. Wyłudzeniom można zapobiec! Na otwarte spotkanie poświęcone temu zagadnieniu, organizowane 20 września w ramach akcji Urzędu Komunikacji Elektronicznej „Wiem, co podpisuję”, zaprasza Miejski Rzecznik Konsumentów w Gliwicach.

– Warto wziąć udział w takim wykładzie. Zainteresowani dowiedzą się na przykład, na co zwracać uwagę, gdy zawieramy umowę w domu, kiedy możemy od niej odstąpić i jak dochodzić roszczeń. Typowe praktyki nieuczciwych sprzedawców zostaną przedstawione w bardzo przystępny sposób, a prelegenci wyjaśnią słuchaczom, jak się przed nimi bronić – podkreśla Anna Nidzińska, Miejski Rzecznik Konsumentów w Gliwicach.

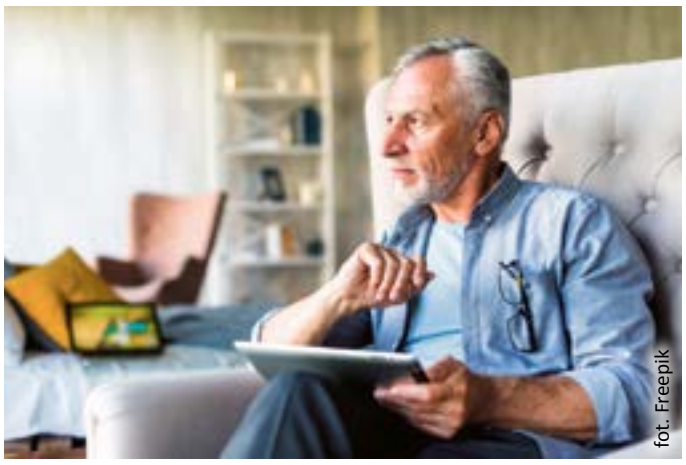
fot. Freepik

Spotkanie odbędzie się w czwartek 20 września w auli Górnośląskiego Centrum Edukacyjnego przy ul. Okrzei 20. Początek – godz. 15.00. Wstęp wolny!

Jednocześnie przypominamy, że tego dnia biuro Miejskiego Rzecznika Konsumentów w Urzędzie Miejskim w Gliwicach będzie czynne do godziny 14.15. W sekretariacie biura MRK (pok. 008, parter gmachu UM przy ul. Zwycięstwa 21, wejście od strony ul. Wyszyńskiego) będzie można uzyskać informacje o innych instytucjach konsumenckich, a także otrzymać poradniki konsumenckie. Do dyspozycji zainteresowanych pozostaje ogólnokrajowa infolinia konsumencka (tel. 801-440-220 oraz 22/290-89-16) czynna od poniedziałku do piątku w godz. 8.00–18.00. W celu uzyskania porady konsumenckiej można skontaktować się z Wojewódzkim Inspektoratem Inspekcji Handlowej w Katowicach, ul. Brata Alberta 4, 40-951 Katowice, tel. 32/356-81-00. (kik)

Od węgla do dronów. Fenomen Nowych Gliwic

fot. M. Baranowski

Od 2008 r. Nowe Gliwice są wizytówką naszego miasta. To wyjątkowe miejsce, gdzie przeszłość łączy się z przyszłością, a tradycja przeplata z nową myślą technologiczną. To centrum nowoczesnego przemysłu, skupiające kilkadziesiąt firm z branży nowych technologii, a jednocześnie funkcjonalna miejska przestrzeń, która przyciąga mieszkańców wydarzeniami kulturalnymi i sportowymi. W przemianę pokopalnianego terenu w Centrum Edukacji i Biznesu miasto zainwestowało 24 mln euro, wykorzystując środki unijne. Po dziesięciu latach trzeba stwierdzić, że to bardzo udana inwestycja.

Od Gleiwitzer Grube...

fot. zbiory Muzeum w Gliwicach

Koksownia Gliwice – widok od strony torów. Lata 20. XX w.

Historia pięknie odrestaurowanych, przyciągających uwagę budynków sięga połowy XIX wieku. Wówczas nadreński przedsiębiorca William Suermondt rozpoczął odwierty w poszukiwaniu węgla kamiennego w rejonie Gliwic. Początek kopalni „Gliwice" datuje się na 1901 r., gdy połączono 16 pól górniczych w jedno. Później wybudowano infrastrukturę techniczną i rozpoczęto fedrowanie. Do 1945 roku zakład nosił nazwę Gleiwitzer Grube, później KWK Gliwice.

Pierwszy poziom wydobywczy, na głębokości 185 metrów, założono w 1911 r. W 1930 r. roczne wydobycie przekroczyło 500 tys. ton węgla, a podczas II wojny światowej osiągnęło niemal 900 tys. ton. Wraz z drążeniem szybów rozpoczęła się również budowa najbardziej charakterystycznych budynków kopalni – monumentalnej cechowni z łaźnią, maszynowni i kotłowni, w których obecnie mieszczą się firmy Nowych Gliwic. Budynki powstały według projektu architektów Emila i Georga Zillmannów, twórców katowickiego Giszowca i Nikiszowca.

Po II wojnie światowej kopalnia Gliwice pracowała jeszcze przez ponad półwiecze – została zamknięta w 2000 r. Kilka lat po tym, jak spod ziemi wyjechała ostatnia tona węgla, rozpoczął się 1. etap rewitalizacji obejmującej 15-hektarowy teren. Ostatecznie zrewitalizowano 25 ha. Dzięki zaangażowaniu władz miejskich, tereny i obiekty pokopalniane zagospodarowano jako Centrum Edukacji i Biznesu – Nowe Gliwice.

fot. zbiory Muzeum w Gliwicach

„Gleiwitzer Grube". Tak w latach 20. XX w. wyglądała kopalnia. Z ówczesnej zabudowy zachowało się tylko kilka budynków. Po renowacji stały się jedną z wizytówek Gliwic

fot. M. Baranowski

...do Centrum Edukacji i Biznesu

W 2006 r. miasto rozpoczęło rewitalizację zdegradowanego 15-hektarowego terenu na cele biznesowe i edukacyjne. Po uzyskaniu dofinansowania unijnego, w latach 2006–2008 przekształcono to miejsce w strefę przedsiębiorczości.

Zabytkowe budynki poddano pieczołowitej renowacji. Przygotowano działki inwestycyjne wraz z drogami dojazdowymi i niezbędną infrastrukturą.

Cechownia i maszynownia zachowały swój historyczny, industrialny wygląd, ale dzięki innowacyjnym rozwiązaniom technologicznym zyskały też nowoczesny charakter. Wnętrzom nadano nowe funkcje. Pieczołowicie oczyszczono elewacje, wymieniono pokrycie dachów, pojawiła się nowa aluminiowa i drewniana stolarka ściśle odtwarzająca pierwotne podziały przeszkleń. Przy realizacji starano się zachować oryginalne posadzki, balustrady i klinkierowe okładziny ścian. Pomiędzy cechownią a maszynownią ustawiono wagon z pamiątkową, ostatnią wydobytą toną węgla.

Obecnie w budynku cechowni ma siedzibę m.in. Śląska Sieć Metropolitalna. W przepięknej auli drewnianej i kilku mniejszych salach wykładowych organizowane są kongresy, konferencje i targi. Przez kilka lat działa tutaj również Gliwicka Wyższa Szkoła Przedsiębiorczości

W maszynowni znajdują się aktualnie pomieszczenia firm projektowo-badawczych oraz Oddział Odlewnictwa Artystycznego gliwickiego muzeum. Wyremontowano także willę dyrektora, a na fundamentach dawnej dyrekcji kopalni stanął nowy budynek, połączony z cechownią stalowo-szklanym łącznikiem.

fot. A. Witwicki / UM Gliwice

1 października 2008 r. uroczyście otwarto Centrum Edukacji i Biznesu. Na zdjęciu od lewej: Bogdan Traczyk, prezes GAPR, Dorota Wójtowicz ze Śląskiego Urzędu Wojewódzkiego, Zygmunt Frankiewicz, prezydent Gliwic

Zrewitalizowano również teren okalający odrestaurowane budynki. Pojawiły się rozległe zieleńce, drogi dojazdowe, parkingi, boiska sportowe, dekoracyjne oświetlenie. Na początek do dyspozycji oddano 4 hektary działek inwestycyjnych wyposażonych w nowoczesną infrastrukturę.

Nowe Gliwice to jedna z największych rewitalizacji pokopalnianych terenów w Polsce.

Terenem i obiektami gospodaruje ich właściciel – Górnośląska Agencja Przedsiębiorczości i Rozwoju sp. z o.o. z większościowym udziałem Miasta Gliwice. Koszt rewitalizacji 15-hektarowego terenu wyniósł 24 mln euro. 9,5 mln euro pozyskano z funduszy europejskich, pozostałe środki pochodziły z budżetu Miasta Gliwice.

fot. archiwum UM Gliwice

Trzon Nowych Gliwic stanowią budynki cechowni i maszynowni dawnej kopalni. Zabytkowe obiekty zostały uzupełnione o nowoczesny budynek, który powstał w miejscu siedziby dawnej dyrekcji kopalni

fot. zbiory Muzeum w Gliwicach

Od 2010 r. w części odrestaurowanej maszynowni mieści się Oddział Odlewnictwa Artystycznego Muzeum w Gliwicach, w którym wyeksponowano zbiór odlewów artystycznych z brązu i żeliwa. Wystawa przygotowana przez Studio Nizio Design International otrzymała wyróżnienie w konkursie Wydarzenie Muzealne 2010

fot. materiały Future Processing

Nowe Gliwice – dobry adres

Zygmunt Frankiewicz, prezydent Gliwic:

Bardzo się cieszę, że udało nam się nadać temu miejscu nowe życie i całkowicie zmienić jego charakter. Obecnie Nowe Gliwice to wizytówka miasta. To miejsce, które przyciąga kreatywnych i pełnych pasji ludzi oraz liczące się na rynku firmy. To centrum nowych technologii, symbol przemiany, jakiej dokonaliśmy w Gliwicach w ciągu ostatnich 25 lat.

Przeznaczenie Nowych Gliwic dla biznesu z sektora nowoczesnych technologii było strzałem w dziesiątkę. Jeszcze przed oficjalnym otwarciem cała powierzchnia biurowa dostępna wówczas na wynajem została zarezerwowana. Inwestorów przyciągały m.in. walory architektoniczne budynków i wysoki standard wykończenia. Chętnych nie brakowało, bo lokalizacja kompleksu jest wyjątkowo atrakcyjna – niedaleko skrzyżowania autostrad A1 i A4. Atutem jest również bliskość Politechniki Śląskiej, a więc – dostęp do lokalnego rynku pracy, wykwalifikowanych kadr i potencjalnych partnerów biznesowych. Na działalność inwestycyjną przekazano do tej pory 25 ha.

> Na terenie Nowych Gliwic działa 45 nowoczesnych, zaawansowanych technologicznie firm z branży elektrotechnicznej, energetycznej, telekomunikacyjnej, informatycznej i lotniczej.

Działa tam m.in. Flytronic – twórca bezzałogowych systemów latających, w tym pierwszego używanego przez Siły Zbrojne Rzeczypospolitej Polskiej aparatu bezzałogowego WB Electronics FlyEye. – *Dla nas to idealna lokalizacja – bliskość lotniska ułatwia nam przeprowadzanie testów i lotów. Wspaniale odrestaurowane zabytkowe budynki, sąsiadująca nowoczesna architektura i zielona przestrzeń wokół wpływają pozytywnie na naszą pracę i kreatywność. Bliskość autostrad A4 oraz A1 ułatwia dojazd, a Politechniki Śląskiej – prowadzenie wspólnych projektów oraz współpracę ze studentami z High Flyers. Nowe Gliwice są rozpoznawalnym i bardzo ważnym ośrodkiem technologicznym na Śląsku. To dobre miejsce na siedzibę firmy. Cenimy sobie też dobrą współpracę z władzami miasta oraz GAPR SA* – mówią Jarosław Zając, prezes zarządu oraz Wojciech Szumiński, wiceprezes Flytronic SA, laureaci wielu nagród, m.in. Gliwickiego Lwa przyznawanego przez Prezydenta Miasta Gliwice.

fot. K. Krzemiński / UM Gliwice

fot. materiały Fux

Na uwagę zasługuje siedziba firmy Kamsoft (największy biurowiec w Nowych Gliwicach) oraz grafitowy budynek gliwickiej Agencji Reklamy Fux, projektu Weroniki Łuszczyk i Łukasza Piankowskiego z pracowni Interurban, który brał udział w plebiscycie Polska Architektura 2017 i znalazł się w finałowej dziesiątce XI edycji konkursu Bryła Roku 2017

Nowe Gliwice wybrała również firma Kamsoft zajmująca się systemami informatycznymi dla medycyny i farmacji oraz Future Processing, firma specjalizująca się w tworzeniu oprogramowania komputerowego na potrzeby międzynarodowego handlu, przemysłu i usług.

– *Wybraliśmy Nowe Gliwice ze względu na bliskość uczelni, łatwość dojazdu i możliwość inwestycji we własny park technologiczny. To tylko kilka argumentów, które przemawiały za tym wyborem. Po 10 latach nasze marzenia o budowie własnego kompleksu się spełniły, a my możemy cieszyć się sąsiedztwem wielu ważnych dla Gliwic firm. W ciągu dekady FP stała się firmą ponad 900-osobową, a Nowe Gliwice stały się zapleczem prężnie działających firm, które są obecne w całej Europie* – mówi Jarosław Kacprzak, rzecznik prasowy Future Processing.

Od dekady z powodzeniem w Nowych Gliwicach działa też firma FIS-SST tworząca oprogramowanie dla wymagających odbiorców z Niemiec. – *Byliśmy jednymi z pierwszych stawiających swoją siedzibę na tym terenie. Od tego czasu otoczenie bardzo się zmieniło. Nasi pracownicy cenią sobie dogodne położenie, przestrzeń, miejsca parkingowe i jednocześnie bliskość do centrum Gliwic. Obok przyjaznej atmosfery są to aspekty o decydującym znaczeniu dla komfortu pracy w naszej firmie* – mówi Janusz Hryszkiewicz, prezes zarządu FIS–SST Sp. z o.o.

Swoje siedziby ulokowały tam również: firma Etisoft zajmująca się produkcją nowoczesnych oznaczeń przemysłowych i systemów Auto ID, działająca w branży automatyki przemysłowej ProPoint czy tworząca gry komputerowe i aplikacje na platformy mobilne spółka Idreams. Działa tam także Dom Współpracy Polsko-Niemieckiej, Uniwersytet Trzeciego Wieku i Związek Gmin i Powiatów Subregionu Centralnego. Nowoczesne budynki, w których mieszczą się siedziby firm, to często przykłady doskonałej architektury. Ich projekty, wykonane przez gliwickie pracownie, są nagradzane w branżowych konkursach.

Potencjał Nowych Gliwic nie został jeszcze wyczerpany. W ofercie GAPR dostępnych jest jeszcze 8 następnych działek inwestycyjnych.

W ramach kompleksu Nowe Gliwice dostępne są też powierzchnie biurowe oraz tzw. open space wyposażone w niezbędną infrastrukturę.

fot. Zalewski Architekture Group

Siedzibę firmy FIS–SST zaprojektowali architekci z gliwickiego biura Zalewski Architekture Group. Projekt został Obiektem Roku w XVII edycji konkursu Architektura Roku Województwa Śląskiego, organizowanego przez Stowarzyszenie Architektów Polskich. Stowarzyszenie doceniło również siedzibę tworzącej gry komputerowe Infinite Dreams

fot. materiały Future Processing

W Nowych Gliwicach od dziesięciu lat działa m.in. firma Future Processing. Zaczynali skromnie, od wynajęcia w 2008 r. pokoi w budynku nr 4. Obecnie firma zatrudnia ponad 900 osób i jest największym pracodawcą w Nowych Gliwicach. Posiada kompleks złożony z czterech obiektów biurowych, który zaprojektowało gliwickie biuro projektowe MFA Studio

fot. M. Baranowski

Nie tylko dla biznesu

Z potencjału Nowych Gliwic korzystają także mieszkańcy Gliwic, których przyciąga nie tylko Odział Odlewnictwa Artystycznego czy spotkania Uniwersytetu Trzeciego Wieku. Organizowane są tam także plenerowe koncerty, pikniki rodzinne, zawody sportowe. To właśnie w Nowych Gliwicach odbył się ubiegłoroczny finał wojewódzkiego Święta Szlaku Zabytków Techniki Industriada, tu co roku zlokalizowane były start i meta gliwickiego półmaratonu.

> Wiele będzie się działo w Nowych Gliwicach także w najbliższych dniach.

14 września rozpocznie się trzecia edycja Festiwalu Innowacji i Technologii, a dzień później przy ul. Bojkowskiej 37 odbędzie się Piknik Naukowo-Technologiczny Pik-Tech z udziałem Politechniki Śląskiej, Miejskiej Biblioteki Publicznej oraz firm z sektora wysokich technologii. W programie zaplanowano wiele ekscytujących wydarzeń, m.in. pokazy lotów dronów, wyścigi zdalnie sterowanych samochodów wydrukowanych w technologii 3D, warsztaty konstruktorskie dla dzieci czy miasteczko cyrkowe. Ponadto na odwiedzających piknik miłośników nowych smaków będą czekały foodtrucki serwujące oryginalne dania i strefa chill out.

Na finał obchodów organizatorzy zaplanowali wielki koncert plenerowy. Gwiazdą wieczoru będzie zespół Lao Che. (mf)

fot. Z. Daniec / UM Gliwice

W Nowych Gliwicach odbywa się wiele wydarzeń kulturalnych i sportowych. Święto Zabytków Techniki, Industriada 2017, przyciągnęła nie tylko gliwiczan, ale również wielu mieszkańców regionu, zainteresowanych naszym poprzemysłowym dziedzictwem

fot. Z. Daniec / UM Gliwice

Bogdan Traczyk,
prezes Górnośląskiej Agencji Przedsiębiorczości i Rozwoju:

Nowe Gliwice to fenomen. Zdewastowany pokopalniany teren został przez Miasto przekształcony w małą dolinę krzemową, w której działa kilkadziesiąt firm informatycznych, a pracę znalazło ponad 2 tys. osób. Nastąpiła całkowita zmiana wizerunku tej części miasta – z górniczego na biznesowy i technologiczny. Z dawnego industrialnego krajobrazu pozostały tylko trzy zabytkowe budynki, które po odrestaurowaniu zyskały nową funkcję, oraz jeden zrekonstruowany prawie do poziomu fundamentów, też z nową funkcją. Zrekultywowaliśmy też hałdę w części należącej do GAPR – tereny zostały uzbrojone i zasiedlają je już kolejne firmy. Inicjatorem tej niezwykłej metamorfozy jest Miasto Gliwice, które dostrzegło potencjał tej przestrzeni i podjęło trud nadania jej nowego znaczenia oraz funkcji, inwestując olbrzymie środki.

fot. M. Klinger

Koncert **Lao Che** rozpocznie się 15 września około godz. 20.00.

Wcześniej na scenie wystąpi pięć zespołów wyłonionych w konkursie „Nowe Gliwice – Nowe Brzmienia”: **Double Blind**, **Koszau**, **Clumsy Warlocks**, **Kurczat** i **St. James Hotel**. Początek koncertów o godz. 14.30. Wstęp na wszystkie występy jest wolny.

Mistrzostwo Polski – cel na najbliższy sezon

Rozpoczyna się sezon Futsal Ekstraklasy. Na tydzień przed pierwszym ligowym meczem Piast Gliwice zaprezentował drużynę. Trener Klaudiusz Hirsch zapowiada, że Niebiesko-Czerwoni będą walczyć o najwyższe cele.

W miniony piątek Piast Gliwice zaprezentował drużynę, która kolejny sezon zagra w futsalowej ekstraklasie. W przerwie doszło w kadrze do mocnego przetasowania. Z zespołu odeszło ośmiu zawodników. Wśród nowych piłkarzy znalazł się m.in. Rafał Franz, gliwiczanin, który ostatnie cztery sezony spędził w Rekordzie Bielsko-Biała, a wcześniej reprezentował inne czołowe polskie kluby. Na swoim koncie ma 7 tytułów mistrza Polski, wielokrotnie też występował w reprezentacji Polski.

W niebiesko-czerwonych barwach zagra również trzech Hiszpanów. To młodzi zawodnicy, ale mający na swoim koncie już znaczące sukcesy. Sergio Parra – futsalista słynnej Barcelony – wygrywał już m.in. młodzieżowe mistrzostwo Hiszpanii. Powoływany był też do młodzieżowych reprezentacji tego kraju.

fot. M. Duśko

Skład Piasta Gliwice na sezon 2018/2019: bramkarze: Michał Widuch, Maciej Steindor; pivot: Michał Lebiedziński; zawodnicy z pola: Rafał Franz, Paweł Martyn, Jose Luis Santiago Gutierrez, Serio Parra Bonnila i Roberto Terol Camacho., Paweł Grzywa, Marek Bugański, Przemysław Dewucki, Michał Grecz, Marcin Grzywa, Sebastian Szadurski; **Sztab:** Klaudiusz Hirsch, I trener, Miłosz Karski, kierownik, Adam Tarczyński, zastępca kierownika, Kamil Paluch, fizjoterapeuta, Kamil Gonsior, analityk.

Zmiany te mają na celu zwiększenie potencjału sportowego drużyny. Jeszcze przed pierwszym gwizdkiem gliwiczanie mierzą bardzo wysoko. – *Wychodzę z założenia, że przed sezonem zawsze trzeba postawić sobie za cel walkę o mistrzostwo i przed startem nie możemy zakładać inaczej. Zdaje sobie sprawę, że faworytem do tytułu mistrzowskiego nie jesteśmy. Na papierze konkurentów do pierwszego miejsca mamy mocnych, ale w każdym meczu będziemy walczyć o trzy punkty. Boisko zweryfikuje, czy już w tym sezonie uda nam się stanąć na podium. Ja w to mocno wierzę* – powiedział podczas prezentacji Klaudiusz Hirsch, trener Piasta.

Prezentacja drużyny odbyła się w hali widowiskowo-sportowej Arena Gliwice. To właśnie tam, na małej arenie, od tego sezonu futsaliści będą rozgrywać swoje mecze. – *Jest tu chyba najlepszy parkiet w Polsce, dokładnie taki, na jakim swoje spotkania rozgrywają najlepsze drużyny w Hiszpanii czy Portugalii, a więc najmocniejszych lig w Europie. Na takim parkiecie piłka szybciej się przemieszcza. Przez to mecze będą jeszcze bardziej atrakcyjne dla kibiców* – wyjaśnia szkoleniowiec Niebiesko-Czerwonych. Najbliższe spotkanie już w niedzielę, 16 września, o godz. 18.00. Gliwiczanie zmierzą się z AZS UG.

W sezonie 2018/2019 futsalowa drużyna Piasta na własnym parkiecie rozegra co najmniej 13 spotkań. Aby zagwarantować sobie stałe miejsce, warto zaopatrzyć się w karnet. Wejściówki dostępne są na stronie www.kupbilet.pl oraz w salonach sieci Kolporter, STS i Empik w całej Polsce. Karnet będzie można odebrać od 13 września w siedzibie GKS Piast (ul. Zwycięstwa 36) lub w dniu meczu w Arenie Gliwice. (kr)

GTK Gliwice na europejskim parkiecie

Gliwicka drużyna koszykarska będzie reprezentować Polskę w Europie. GTK zagra w rozgrywkach Alpe Adria Cup. W fazie grupowej przyjdzie im się zmierzyć z rywalami ze Słowenii, Czech i Austrii. Pierwszy mecz już z początkiem października.

Koszykarska liga Alpe Adria Cup powstała w 2015 r. Udział w rozgrywkach biorą kluby z: Austrii, Czech, Słowacji, Węgier, Chorwacji i Słowenii. W tym roku zagra tam również Polska. Nasz kraj będzie reprezentować GTK Gliwice.

Pierwsze szczegóły już znamy. Losowanie grup odbyło się w Wiedniu. Gliwiczanie trafili do grupy D, w której znalazły się również drużyny: Sencur Gorenjska (Słowenia), Sluneta Usti nad Lebem (Czechy) i BC Hellmann Vienna (Austria).

2 października w Gliwicach zostanie rozegrany pierwszy mecz, a rywalem Polaków będą goście ze Słowenii. Kolejne 3 spotkania gliwiczanie zagrają na wyjeździe. Najpierw, 10 października, zmierzą się z czeskim przeciwnikiem, potem z KC Hellmann Vienna (30 października) i pod koniec listopada z Sencur Gorenjska. Dwa ostatnie mecze GTK Gliwice w fazie grupowej odbędą się przed własną publicznością. 1 i 19 grudnia nasi zagrają w Arenie Gliwice, najpierw z zespołem z Czech, a niespełna trzy tygodnie później z BC Hellmann Vienna. (kr)

fot. materiały AZS Gliwice

Akademiczki ostro trenują przed sezonem

Już ponad miesiąc temu siatkarki AZS-u rozpoczęły przygotowania do nowego sezonu. W miniony weekend trenerzy mieli okazję przyjrzeć się efektom pracy, którą wspólnie wykonała drużyna. Gliwiczanki wzięły bowiem udział w mocno obsadzonym turnieju, zajmując w nim drugie miejsce.

– *Jestem bardzo zadowolony zarówno z postawy zawodniczek jak i faktu, że skończyliśmy ten turniej bez kontuzji czy urazów. Dziewczyny zagrały bardzo dobrze, mimo że byliśmy po czterodniowym obozie w górach i mieliśmy rzadszy kontakt z halą i piłkami* – ocenia postawę swoich podopiecznych Wojciech Czapla.

W pierwszym meczu akademiczki zmierzyły się ze słowackim Prešovem. W tym spotkaniu było jeszcze sporo chaosu, ale to normalne na tym etapie. – *Oczywiście nie wszystko jeszcze wygląda tak jak powinno. Ten turniej jednak dał nam wskazówki, nad czym musimy teraz mocno pracować* – zaznacza szkoleniowiec. Najlepszy mecz gliwiczanki zagrały na koniec turnieju. Do zwycięstwa nad czołową drużyną I ligi – Wisłą Warszawa – zabrakło niewiele. – *Prowadziliśmy 2:1 w setach i myślę, że gdyby nie zmęczenie, to wygralibyśmy* – zauważa Wojciech Czapla.

I liga wystartuje w ostatni weekend września. Pierwszy mecz gliwiczanki rozegrają w Poznaniu. 29 września zmierzą się z Energetykiem Poznań.

(źródło azs.gliwice.pl)

8 i 9 września w parku Chopina odbył się Festiwal Miasta Złota Rybka 2018. Wśród atrakcji przygotowanych dla mieszkańców były między innymi koncerty, zawody sportowe, zabawa na dmuchańcach i wielka parada morskich przebierańców. Złota Rybka spełniła niejedno życzenie! Organizatorem imprezy była Miejska Biblioteka Publiczna w Gliwicach. (mm)

Złota Rybka oczarowała gliwiczan

Na festiwalowej scenie wiele się działo. Dużym wydarzeniem był pokaz mody morskiej, podczas którego w role modeli wcieliły się gliwickie przedszkolaki. Pomysłowość projektantów nie miała granic!

Festiwal Miasta Złota Rybka rozpoczął się 8 września na Rynku – o godz. 14.30. Syreny, trytoni, piraci, rozbitkowie i wszelkiej maści morskie stwory przemaszerowały ul. Zwycięstwa do parku Chopina. Tam na uczestników imprezy czekała moc dwudniowych atrakcji.

Dzieci bawiły się świetnie! W parku Chopina było jak w wesołym miasteczku – dmuchańce, karuzele, zjeżdżalnie. Festiwalowe szaleństwo udzielało się też starszym – lista chętnych do udziału w zawodach dla gigantów na ogromnym, dmuchanym torze była zamknięta na długo przed startem.

fot. Z. Daniec / UM Gliwice

Do wspólnej zabawy włączyli się też gliwiccy sportowcy: judoczka Sonia Lniany, kolarz Paweł Bernas, zawodnik ju-jitsu Paweł Bańczyk, kolarka Barbara Sanocka, szermierka Jagoda Zagała, kickbokser Szymon Wąs i pięściarka Lidia Fidura. Wszyscy pomalowali ceramiczne figurki rybek, które później przekazali wybranym przez siebie gliwickim organizacjom charytatywnym.

fot. Ł. Fedorczyk

Radiostacja, stadion miejski, Nowe Gliwice, park Chrobrego, park Szwajcaria, Marina Gliwice – to trasa wycieczki dla seniorów. W Rybkowym Autobusie było bardzo wesoło!

Gliwiczanie o Festiwalu Miasta Złota Rybka 2018

Oglądaj na Gliwice.eu

pani Małgorzata

Myślę, że frekwencja świadczy o tym, że jest zapotrzebowanie na takie imprezy, zwłaszcza skierowane do dzieci.

pani Beata

Jesteśmy z dziećmi, więc korzystamy z atrakcji. Fajnie, że wszystko jest tutaj za darmo. Dla dzieci jest to bardzo duża atrakcja i fajnie spędzony czas w gronie rodzinnym.

pani Aleksandra

Dzieci mogą aktywnie spędzić czas z rodzicami, wspólnie się przy tym bawiąc. Myślę, że to jest taki piknik pokoleń, który jest bardzo potrzebny.

pani Patrycja

To świetny sposób na spędzenie sobotniego popołudnia. Fajnie, że miasto coś takiego organizuje.

Podróż zaczyna się w Gliwicach

Tegoroczne obchody Światowego Dnia Turystyki w Gliwicach odbędą się 14 października w Arenie Gliwice. Gwoździem podróżniczego programu będzie Tomasz Gorazdowski, dziennikarz, który objechał świat na motocyklu. Miasto Gliwice zaprasza!

fot. A. Derewecki, licencja CC0

Na tak zwanej małej arenie przy ul. Akademickiej 50 spotkamy się z ekstremalnymi globtroterami – takimi, którzy zwiedzając świat, biją rekordy w swoich dziedzinach. Będą wśród nich żeglarze, szybownicy i nurkowie. Gwiazdą tegorocznych spotkań podróżniczych będzie Tomasz Gorazdowski. Dziennikarz spędził 126 dni w motocyklowym siodle – podczas swojej podróży dookoła świata na wygodnej kanapie odwiedził 19 krajów. Pełna lista państw, które Gorazdowski zwiedził podczas wszystkich swoich wypraw, liczy już blisko 100 pozycji.

Poza spotkaniami podróżniczymi zaplanowano także warsztaty dla dzieci. Szczegółowy program obchodów wkrótce ukaże się na stronie kultura.gliwice.eu. Wstęp na wszystkie atrakcje w ramach Światowego Dnia Turystyki w Gliwicach jest wolny. (mm)

Na zdrowie!

fot. M. Jarmoluk, licencja CC0

22 września odbędzie się XXIII Gliwicki Kiermasz Żywności Ekologicznej i Tradycyjnej. Będzie okazja, by kupić i skosztować zdrowych smakołyków, a także wziąć udział w warsztatach na temat świadomego żywienia.

Pestycydy, konserwanty, modyfikacje genetyczne – to wszystko negatywnie wpływa na żywność, a poprzez nią także na nasze zdrowie. – *Niestety większość dostępnej obecnie żywności jest silnie przetworzona* – mówią organizatorzy kiermaszu z Koła Miejskiego w Gliwicach Polskiego Klubu Ekologicznego. Stąd pomysł na imprezę promującą ekologiczne rolnictwo.

Między godz. 10.00 a 18.00 w Hali Górnych Wałów (ul. Górnych Wałów 29) zaplanowano warsztaty, podczas których uczestnicy spróbują odpowiedzieć na pytanie, czy żywność ma widoczny wpływ na nasze zdrowie i co jeść, żeby sobie nie szkodzić.

Podczas imprezy będzie można kupić i spróbować ekologicznych produktów z bogatej oferty wystawców. Wstęp na kiermasz oraz uczestnictwo we wszystkich warsztatach są bezpłatne. (mm)

Niech żyje BAL

fot. materiały organizatora

22 września odbędzie się turniej i bal taneczny. Do hali przy ul. Kaszubskiej przyjadą najlepsi tancerze. Kibicować będzie można od godz. 9.30.

W pierwszym bloku turniejowym zmierzą się najmłodsi uczestnicy. O godz. 13.00 zatańczą seniorzy. Niech wygrają najlepsi!

Na godz. 18.00 zaplanowane jest grand prix seniorów. Na parkiecie zaprezentują się najlepsze pary taneczne z całego kraju. Specjalny pokaz dadzą też prawdziwi kowboje! Po wieczornej gali odbędzie się bal taneczny utrzymany w klimacie Dzikiego Zachodu.

Organizatorem turnieju i balu jest Stowarzyszenie SZOK. Impreza jest dofinansowana z budżetu Miasta Gliwice. (mm)

Ruszyły zapisy w MDK-u

Młodzi artyści, którzy chcą rozwijać swoje pasje, mogą to robić w Młodzieżowym Domu Kultury w Gliwicach. Trwają obecnie nabory na zajęcia fotograficzne, wokalno-taneczne, plastyczne i treningi szermierki japońskiej.

Dzieci i młodzież z dobrym słuchem oraz poczuciem rytmu mają okazję dołączyć do zespołu wokalno-tanecznego Gwar. W zajęciach Gwarowego Przedszkola mogą uczestniczyć już 5-latki. Starsze dzieci będą uczęszczać na warsztaty i próby w swoich grupach wiekowych. Gwar trenuje w poniedziałkowe i czwartkowego popołudnia, zapisy są prowadzone pod nr. tel. 603-892-988 i 608-361-662.

Ci, którzy od śpiewów i pląsów wolą zacisze pracowni plastycznej, powinni zapisać się do studia Kredka. Inspirację znajdą tam zarówno dzieci zupełnie początkujące, jak i te bardziej zaawansowane. Zajęcia artystyczne odbywają się w MDK-u przy ul. Barlickiego 3 i Szkole Podstawowej nr 38 (ul. Partyzantów 25). Można się zapisać pod nr. tel. 887-644-436. A dla miłośników fotografii swoje podwoje otwiera grupa fotograficzna Aczkolwiek. 14, 20 i 21 września będą prowadzone nabory do grupy początkującej oraz zaawansowanej. Wystarczy stawić się między godz. 16.30 a 18.30 w sali 25 w MDK-u.

Dla tych, którzy lubią ruch i kulturę Dalekiego Wschodu, przygotowano zajęcia z szermierki japońskiej. Tajniki tej trudnej sztuki walki będzie można zgłębiać w MDK-u i Centrum Kulturalno-Sportowym „Łabędź" (ul. Partyzantów 25). W zajęciach mogą brać udział dzieci i rodzice. Zapisywać się można pod nr. tel. 501-335-730.

Szczegółowe informacje na temat oferty zajęć pozalekcyjnych są dostępne na stronie mdk.gliwice.pl. (mm)

fot. S. Klimkin, licencja CC0

KOMUNIKATY

ZAKŁAD POGRZEBOWY MZUK Gliwice, ul. Raciborska 12, tel. 32/231-51-38
KOMPLEKSOWA ORGANIZACJA POGRZEBÓW I USŁUGI CMENTARNE
Trumny, wieńce, nekrologi, chłodnia, formalności w ZUS, USC.
Przewozy zwłok w kraju i za granicę. Przedłużanie ważności grobów.
Telefon całodobowy: 503-191-150
Długoletnie doświadczenie gwarancją jakości obsługi.
Miejski Zarząd Usług Komunalnych

Przedsiębiorstwo Wodociągów i Kanalizacji Sp. z o.o., ul. Rybnicka 47, 44-100 Gliwice,
zawiadamia o ogłoszeniu przetargu nieograniczonego w trybie artykułu 39 i nast. ustawy z 29 stycznia 2004 r. – Prawo zamówień publicznych, pn.:

Odbiór, transport i przetwarzanie odpadów powstających na oczyszczalniach ścieków, stacji zrzutu odpadów, przepompowniach ścieków oraz lagunie na terenach działalności PWiK Sp. z o.o. w Gliwicach.

Termin składania ofert: 16 października 2018 r. do godz. 9.00
Termin otwarcia ofert: 16 października 2018 r. o godz. 10.00

Pełna treść dostępna jest na www.pwik.gliwice.pl

Przedsiębiorstwa Remontów Ulic i Mostów S.A., Gliwice, ul. Nad Bytomką 1, sprzeda wycofane z eksploatacji nw. jednostki sprzętowe:

Lp.	nazwa	nr ewid.	rok prod.	Uwagi
1.	Rozkładarka gąsienicowa ABG TITAN 511 (stół roboczy 3-6 mb)	5-0146	1993	sprzęt użytkowany do samego końca
2.	Skrapiarka SK-1000 (jednoosiowa)	5-0107	1989	sprzęt użytkowany do samego końca
3.	Samochód KIA K2500 (podwójna kabina – 6 os.)	7-0199	2004	pojazd uszkodzony

Wszelkich informacji udziela Główny Inżynier ds. Logistyki pod nr. telefonu: 32/270-40-03, wew. 140.
Przedsiębiorstwo Remontów Ulic i Mostów S.A. zastrzega sobie prawo wyboru najkorzystniejszej oferty.

OBWIESZCZENIA

OBWIESZCZENIE
AB.6740.7.5.2018
z 3 września 2018 r.

Zgodnie z art. 11d ust. 5 ustawy z 10 kwietnia 2003 r. o szczególnych zasadach przygotowania i realizacji inwestycji w zakresie dróg publicznych (t.j. DzU z 2018 r., poz. 1474) zawiadamia się, że na wniosek z 9 sierpnia 2018 r.:

Miasta Gliwice
44-100 Gliwice, ul. Zwycięstwa 21,

zostało wszczęte postępowanie administracyjne w sprawie wydania decyzji o zezwoleniu na realizację inwestycji drogowej pn.:

„Rozbudowa odcinka ul. Ziemięcickiej wraz z rozbiórką i budową nowego wiaduktu nad terenem kolejowym".

Inwestycją drogową objęte są nieruchomości o numerach ewidencyjnych działek (przed ich podziałem):

Obręb Czechowice Północ:
43, 45/2, 47, 48, 50, 51, 214/4, 217, 218, 272/3, 272/4, 272/5, 272/6, 276, 288, 289, 301, 302, 303, 305, 307, 308, 309, 310, 311, 312, 313, 314, 317

Obręb Zalew Czechowice:
68, 151, 152.

Wobec powyższego informuje się, że strony mogą zapoznać się z aktami sprawy w Urzędzie Miejskim w Gliwicach przy ul. Zwycięstwa 21, w Wydziale Architektury i Budownictwa (pokój nr 504 na V piętrze), a ewentualne uwagi lub zastrzeżenia należy wnieść pisemnie, powołując się na znak niniejszego obwieszczenia w terminie 14 dni od dnia publicznego doręczenia ogłoszenia o wszczęciu postępowania.

Po tym terminie sprawa zostanie rozpatrzona w oparciu o posiadane dowody i materiały.

OFERTY PRACY

Numer naboru: GCOP.KD.210.14.2018

Dyrektor Gliwickiego Centrum Organizacji Pozarządowych z siedzibą w Gliwicach, ul. Zwycięstwa 1, 44-100 Gliwice,

ogłasza konkurs na urzędnicze stanowisko podinspektora w niepełnym wymiarze czasu pracy, tj. 0,6 etatu.

Do głównych obowiązków pracownika będzie należało:
- bieżąca obsługa beneficjentów GCOP i prowadzenie związanej z tym niezbędnej dokumentacji,
- rozsyłanie informacji o wydarzeniach, konferencjach, spotkaniach, działaniach ważnych dla III sektora,
- sprawowanie nadzoru nad właściwym wykorzystaniem sal i wyposażenia GCOP,
- prowadzenie skrzynek kontaktowych,
- prowadzenie działań z zakresu edukacji kulturalnej oraz zmierzających do zwiększenia zaangażowania w kulturę,
- pomoc organizacjom w realizacji ich przedsięwzięć, w tym w obsłudze sprzętu multimedialnego, nagłośnieniowego itp.,
- wsparcie promocji wydarzeń, wystaw, spotkań, akcji,
- współorganizowanie wydarzeń takich jak m.in. Gala Liderzy Społeczni Gliwic, kampania 1% podatku dla gliwickich OPP,
- udział w organizacji innych wydarzeń i działań w GCOP.

Wymagania niezbędne:
- podstawowa wiedza z zakresu funkcjonowania organizacji pozarządowych,
- dyspozycyjność w godzinach pracy filii GCOP (tj. w dni robocze w godzinach od 8.00 do 20.00 oraz niektóre soboty),
- wykształcenie wyższe.

Dodatkowe wymagania:
- praktyczne doświadczenie w zakresie organizacji, współprowadzenia lub wsparcia działań edukacyjnych lub kulturalnych, udokumentowane świadectwem pracy, porozumieniem wolontariackim, rekomendacjami, opiniami, zaświadczeniami lub innymi dokumentami stwierdzającym wykonywanie tego typu zadań,
- wiedza na temat trendów we współczesnej kulturze,
- podstawowa umiejętność obsługi urządzeń nagłośnieniowych, multimedialnych,
- komunikatywna znajomość języka angielskiego.

Cechy charakteru:
- komunikatywność, łatwość nawiązywania kontaktów, kreatywność, umiejętność pracy w grupie, dobra organizacja pracy, samodzielność, zaangażowanie, wysoka kultura osobista.

Informacja o warunkach pracy na danym stanowisku
1. Miejsce pracy: Gliwice, ul. Studzienna 6 – praca na I piętrze w budynku wielokondygnacyjnym, przystosowanym dla osób niepełnosprawnych.
2. Warunki pracy: praca biurowa wewnątrz pomieszczenia, praca w pozycji siedzącej, praca związana jest z bezpośrednim kontaktem z klientem, praca wymaga pracy przy monitorze ekranowym powyżej 4 godzin.

Wymagane dokumenty:
1. list motywacyjny,
2. CV,
3. kwestionariusz osobowy (opublikowany na stronie internetowej www.gcop.gliwice.pl/do-pobrania),
4. kserokopie dokumentów poświadczających posiadane doświadczenie zawodowe i kwalifikacje (oryginały do wglądu podczas rozmowy kwalifikacyjnej),
5. oświadczenia (opublikowane na stronie internetowej www.gcop.gliwice.pl/do-pobrania).

List motywacyjny, CV oraz oświadczenia kandydata powinny być własnoręcznie podpisane. Wszystkie dokumenty zawarte w ofercie muszą być sporządzone w języku polskim w formie umożliwiającej ich odczytanie. Dokumenty wydane w języku obcym powinny zostać złożone wraz z tłumaczeniem.

Informacje dodatkowe
Dokumenty aplikacyjne należy składać w terminie do **13 września 2018 r. do godziny 12.00,** w siedzibie głównej GCOP przy ul. Zwycięstwa 1 (sekretariat, II piętro) w zaklejonej kopercie opatrzonej napisem **„Nabór na stanowisko urzędnicze – podinspektor"**, numerem ogłoszenia oraz imieniem i nazwiskiem kandydata.
Dokumenty aplikacyjne mogą być przekazywane jedynie w formie papierowej. Złożone po wyznaczonym terminie nie będą rozpatrywane. W przypadku przesyłania oferty za pośrednictwem poczty decyduje data jej wpływu.
W przypadku napływu więcej niż 15 aplikacji, które spełnią wymagania formalne, 17 września 2018 r. o godz. 17.00 w filii GCOP w Gliwicach przy ul. Studziennej rozpocznie się test kwalifikacyjny. Rozmowy z wyłonionymi kandydatami odbędą się w dniach 18 – 20 września 2018 r. O dokładnych godzinach rozmów kandydaci zostaną powiadomieni telefonicznie.
Dodatkowe informacje można uzyskać pod numerem telefonu 32/232-04-77 lub 32/775-20-53.
Dyrektor zastrzega sobie prawo do odwołania konkursu bez podania przyczyn.

Zgodnie z ustawą z 21 listopada 2008 r. o pracownikach samorządowych (t.j. DzU z 2018 r., poz. 1260):
- w oparciu o art. 15 – dane wybranego kandydata podlegają publikacji w Biuletynie Informacji Publicznej, tj. imię, nazwisko oraz miejsce zamieszkania, w rozumieniu przepisów Kodeksu cywilnego,
- na podstawie art. 13a ust. 2 – jeżeli w jednostce wskaźnik zatrudnienia osób niepełnosprawnych, w rozumieniu przepisów o rehabilitacji zawodowej i społecznej oraz zatrudnianiu osób niepełnosprawnych, w miesiącu poprzedzającym datę publikacji ogłoszenia o naborze, jest niższy niż 6%, pierwszeństwo w zatrudnieniu na stanowiskach urzędniczych, z wyłączeniem kierowniczych stanowisk urzędniczych, przysługuje osobie niepełnosprawnej, o ile znajduje się w gronie pięciu najlepszych kandydatów spełniających wymagania niezbędne oraz w największym stopniu spełniających wymagania dodatkowe.

W miesiącu poprzedzającym datę publikacji niniejszego ogłoszenia wskaźnik zatrudnienia osób niepełnosprawnych w Gliwickim Centrum Organizacji Pozarządowych, w rozumieniu przepisów o rehabilitacji zawodowej i społecznej oraz zatrudnieniu osób niepełnosprawnych, nie przekroczył 6%.

Zgodnie z regulaminem naboru na wolne stanowiska urzędnicze w Gliwickim Centrum Organizacji Pozarządowych lista kandydatów spełniających wymagania formalne umieszczana jest na stronie internetowej GCOP, zawiera imiona i nazwiska kandydatów oraz ich miejsca zamieszkania w rozumieniu przepisów Kodeksu cywilnego.

OFERTY PRACY

Powiatowy Urząd Pracy w Gliwicach

dysponuje ofertami pracy na następujące stanowiska:

Oferty z 6 września 2018 r.

• instalator sieci teletechnicznych / telemonter

wykształcenie min. zawodowe, mile widziany kierunek budowlany i pokrewne, znajomość zagadnień budowy instalacji teletechnicznych, zakres obowiązków: montaż instalacji teletechnicznych, elektrycznych oraz światłowodowych, jedna zmiana, miejsce pracy: Gliwice i okolice;

• lider działu piekarnia

wykształcenie min. zawodowe, ks. sanpeidu, zakres obowiązków: zarządzanie i koordynowanie pracy podległych pracowników, stanowisko decyzyjne i związane z odpowiedzialnością, wprowadzanie danych do systemu informatycznego, prace biurowe, obsługa urządzeń biurowych (faks, kserokopiarka, drukarka, komputer – praca do 4 godzin), kontrola ilości towarów, pobieranie towaru z pomieszczeń magazynowych (w tym chłodnie i mroźnie), obsługa maszyn i urządzeń zasilanych prądem elektrycznym (np. piec piekarniczy, maszyna do foliowania), prace na wysokości do 3 metrów, ręczne prace transportowe, prace transportowe z wykorzystaniem wózków ręcznych i wózków z napędem silnikowym, proste prace porządkowe, dwie zmiany, miejsce pracy: Gliwice;

• koordynator ds. pracowniczych

wykształcenie średnie, doświadczenie zawodowe, prawo jazdy kat. B, znajomość języka ukraińskiego i rosyjskiego, zakres obowiązków: rekrutacja pracowników na terenie Polski, Ukrainy i Białorusi, koordynacja spraw związanych z przyjazdem, zatrudnianiem i zakwaterowaniem pracowników, jedna zmiana;

• pracownik produkcyjno-magazynowy

wykształcenie: brak wymagań, trzy zmiany, zakres obowiązków: rozładunek i załadunek towarów na magazynie, wykonywanie transportów wewnętrznych odpadów, komponentów i produktów, napełnianie i opróżnianie zbiorników, konfekcjonowanie wyrobów do odpowiednich opakowań, miejsce pracy: Gliwice;

• pracownik produkcji okien

wykształcenie: brak wymagań, znajomość języka rosyjskiego, produkcja wyrobów z tworzyw sztucznych dla budownictwa, umowa-zlecenie, miejsce pracy: Pyskowice;

• pracownik produkcji szyb

wykształcenie: brak wymagań, kształtowanie i obróbka szkła płaskiego, umowa-zlecenie, miejsce pracy: Pyskowice.

Osoby zainteresowane, spełniające warunki podane w ofercie, proszone są o kontakt osobisty lub telefoniczny w PUP Gliwice, plac Inwalidów Wojennych 12, od poniedziałku do piątku w godz. od 8.00 do 14.30, tel. 32/231-18-41.

nabór nr KD.210.36.2018.KP-1

Urząd Miejski w Gliwicach, ul. Zwycięstwa 21, zatrudni pracownika na stanowisko urzędnicze w Wydziale Kultury i Promocji Miasta w pełnym wymiarze czasu pracy.

Pełna treść ogłoszenia dostępna jest w Biuletynie Informacji Publicznej Urzędu Miejskiego w Gliwicach na stronie bip.gliwice.eu w dziale Oferty pracy / Urząd Miejski oraz na tablicy ogłoszeń Urzędu Miejskiego (III piętro, obok pokoju 354).

W treści ogłoszenia zawarte są informacje dotyczące:
- głównych obowiązków pracownika,
- wymagań niezbędnych oraz dodatkowych,
- wymaganych dokumentów i oświadczeń,
- warunków pracy na danym stanowisku,
- planowanych terminów poszczególnych etapów naboru,
- udziału w naborze osób z orzeczonym stopniem niepełnosprawności.

Dokumenty należy składać do **25 września 2018 r. do godz. 16.00** w Wydziale Kadr, Szkoleń i Płac Urzędu Miejskiego w Gliwicach, ul. Zwycięstwa 21, III piętro, pokój 357. Dokumenty, które wpłyną do Urzędu Miejskiego w Gliwicach po wyznaczonym terminie, nie będą rozpatrywane.
Dodatkowe informacje można uzyskać pod numerem telefonu 32/238-56-50.

OFERTY PRACY

Oferta pracy na stanowisku: „Elektromechanik 1” w Przedsiębiorstwie Komunikacji Miejskiej Sp. z o.o. w Gliwicach w pełnym wymiarze czasu pracy.

Do głównych obowiązków pracownika będzie należało m.in.:

- serwisowanie i naprawa autobusów,
- wymiana części,
- przeprowadzanie przeglądów.

Wymagania niezbędne:

- minimum 3 lata doświadczenia w zakresie zadań,
- wykształcenie zawodowe kierunkowe, specjalistyczne szkolenia z zakresu napraw i obsługi taboru posiadanego przez PKM Sp. z o.o.,
- podstawowy poziom kompetencji poznawczych, dobry poziom kompetencji społecznych i osobowościowych,
- wymagany dobry poziom wiedzy zawodowej (związany z realizowanymi zadaniami).

Wymagane dokumenty:

- list motywacyjny,
- życiorys zawodowy,
- kserokopie dokumentów potwierdzających staż pracy oraz kwalifikacje.

Życiorys oraz list motywacyjny powinny być własnoręcznie podpisane. Wszystkie dokumenty zawarte w ofercie muszą być sporządzone w języku polskim w formie umożliwiającej ich odczytanie. Dokumenty w języku obcym powinny zostać złożone wraz z tłumaczeniem.

Złożony życiorys powinien zostać opatrzony klauzulą: *„Wyrażam zgodę na przetwarzanie moich danych osobowych zawartych w mojej ofercie pracy dla potrzeb niezbędnych do realizacji procesu rekrutacji zgodnie z ustawą z 29 sierpnia 1997 r. o ochronie danych osobowych (t.j. Dz. U. z 2015 r., poz. 2135 z późn. zm.).*

Miejsce składania ofert:

Dokumenty należy składać w Kancelarii Przedsiębiorstwa Komunikacji Miejskiej Spółka z ograniczoną odpowiedzialnością w Gliwicach przy ul. Chorzowskiej 150 w godzinach od 7.30 do 14.00.

Dodatkowe informacje można uzyskać pod numerem telefonu: 32/330-46-62.

Oferta pracy na stanowisku: „Mechanik 1” w Przedsiębiorstwie Komunikacji Miejskiej Sp. z o.o. w Gliwicach w pełnym wymiarze czasu pracy.

Do głównych obowiązków pracownika będzie należało m.in.:

- serwisowanie i naprawa autobusów,
- wymiana części,
- przeprowadzanie przeglądów.

Wymagania niezbędne:

- minimum 3 lata doświadczenia w zakresie zadań,
- wykształcenie zawodowe kierunkowe, specjalistyczne szkolenia z zakresu napraw i obsługi taboru posiadanego przez PKM Sp. z o.o.,
- podstawowy poziom kompetencji poznawczych, dobry poziom kompetencji społecznych i osobowościowych,
- wymagany dobry poziom wiedzy zawodowej (związany z realizowanymi zadaniami).

Wymagane dokumenty:

- list motywacyjny,
- życiorys zawodowy,
- kserokopie dokumentów potwierdzających staż pracy oraz kwalifikacje.

Życiorys oraz list motywacyjny powinny być własnoręcznie podpisane. Wszystkie dokumenty zawarte w ofercie muszą być sporządzone w języku polskim w formie umożliwiającej ich odczytanie. Dokumenty w języku obcym powinny zostać złożone wraz z tłumaczeniem.

Złożony życiorys powinien zostać opatrzony klauzulą: *„Wyrażam zgodę na przetwarzanie moich danych osobowych zawartych w mojej ofercie pracy dla potrzeb niezbędnych do realizacji procesu rekrutacji zgodnie z ustawą z 29 sierpnia 1997 r. o ochronie danych osobowych (t.j. DzU z 2015 r., poz. 2135 z późn. zm.)”.*

Miejsce składania ofert:

Dokumenty należy składać w kancelarii Przedsiębiorstwa Komunikacji Miejskiej Spółka z ograniczoną odpowiedzialnością w Gliwicach przy ul. Chorzowskiej 150, w godz. od 7.30 do 14.00.

Dodatkowe informacje można uzyskać pod numerem telefonu: 32/330-46-62.

Oferta pracy na stanowisku kierowcy autobusu w Przedsiębiorstwie Komunikacji Miejskiej Sp. z o.o. w Gliwicach, w pełnym wymiarze czasu pracy.

Do głównych obowiązków pracownika będzie należało m.in.:

- prowadzenie autobusu komunikacji miejskiej według ustalonego rozkładu jazdy i harmonogramu pracy, obsługa przystanków wraz z wymianą pasażerską.

Wymagania niezbędne:

- prawo jazdy kategorii D wraz ze świadectwem kwalifikacji zawodowej, potwierdzającej ukończenie szkolenia okresowego lub uzyskanie kwalifikacji wstępnej,
- brak orzeczonego zakazu wykonywania zawodu kierowcy,
- znajomość topografii aglomeracji katowickiej.

Pożądane doświadczenie w prowadzeniu autobusu w transporcie miejskim.

Predyspozycje osobowościowe oraz umiejętności interpersonalne:

- odpowiedzialność, obowiązkowość, komunikatywność, odporność na stres, umiejętność pracy w zespole, dobry poziom kompetencji osobowościowych, społecznych i poznawczych menedżerskich.

Wymagane dokumenty:

- list motywacyjny,
- życiorys,
- kserokopie dokumentów potwierdzających staż pracy oraz kwalifikacje (prawo jazdy, świadectwo kwalifikacji zawodowej).

Miejsce składania ofert

Dokumenty należy składać w sekretariacie Przedsiębiorstwa Komunikacji Miejskiej Spółka z ograniczoną odpowiedzialnością w Gliwicach przy ul. Chorzowskiej 150, w godzinach od 7.00 do 15.00.

Zastrzegamy sobie prawo do odpowiedzi jedynie na wybrane aplikacje. Informujemy, że skontaktujemy się z wybranymi kandydatami.

Prosimy o zamieszczenie klauzuli: *„Wyrażam zgodę na przetwarzanie moich danych osobowych zawartych w mojej ofercie pracy dla potrzeb niezbędnych do realizacji procesu rekrutacji zgodnie z ustawą z 29 sierpnia 1997 r. o ochronie danych osobowych (DzU z 2015 r., poz. 2135 z późn. zm.)”.*

Dodatkowe informacje można uzyskać pod numerem telefonu: 32/330-46-35.

NIERUCHOMOŚCI

PREZYDENT MIASTA GLIWICE,

działając na podstawie art. 38 ust. 1 i 2 ustawy z 21 sierpnia 1997 r. o gospodarce nieruchomościami (t.j. DzU z 2018 r., poz. 121 ze zm.),

OGŁASZA

I ustny przetarg nieograniczony na sprzedaż prawa własności nieruchomości

Lokalizacja: ul. Polna w Gliwicach.

Oznaczenie przedmiotu przetargu wg danych z ewidencji gruntów i KW:

- **nieruchomość oznaczona jako działka nr 1069, obręb Szobiszowice, o pow. 0,2500 ha, KW nr GL1G/00034722/1, użytek Bp – zurbanizowane tereny niezabudowane lub w trakcie zabudowy.**

Opis przedmiotu przetargu:

Nieruchomość położona w północno-centralnej części miasta Gliwice przy ul. Polnej. Kształt działki zbliżony do prostokąta, działka o korzystnym ukształtowaniu terenu. Okolica dobrze skomunikowana. Sąsiedztwo stanowi zabudowa mieszkaniowa. Na działce znajduje się punkt oświetleniowy, słup elektryczny, przebiega linia elektroenergetyczna (naziemna i podziemna) oraz gazociąg.

Istnieje możliwość skomunikowania działki nr 1069, obręb Szobiszowice, z włączeniem nowym zjazdem do ulicy Polnej w Gliwicach. Zjazd winien zostać zlokalizowany jak najbliżej zachodniej granicy ww. działki (odsunięcie od planowanego skrzyżowania z drogą oznaczoną w miejscowym planie zagospodarowania przestrzennego jako 042 KDD 1/2), z zachowaniem wymaganych przepisami pól widoczności przy wyjeździe na ulicę Polną (szczególną uwagę w tym zakresie należy zwrócić na usytuowanie ogrodzenia działki sąsiedniej nr 1081).

Zgodnie z opracowaną „Koncepcją dróg rowerowych” dla miasta Gliwice wzdłuż ul. Polnej planowana jest przyszłościowo budowa trasy rowerowej nr 1.

Przeznaczeniem podstawowym tego terenu jest zabudowa mieszkaniowa jednorodzinna i wielorodzinna. Natomiast przeznaczeniem uzupełniającym usługi nieuciążliwe zintegrowane z budynkiem mieszkalnym lub w budynkach wolnostojących, zabudowa gospodarcza (garaże, budynki pomocnicze z wyjątkiem inwentarskich). W planie miejscowym dla północno-wschodniej części działki ustalono obowiązującą linię zabudowy, co bezpośrednio przekłada się na sposób zagospodarowania przedmiotowej działki, a więc elewacje budynków winny być usytuowane wzdłuż tej linii. Zgodnie z opinią Wydziału Architektury i Budownictwa UM w Gliwicach, działka, biorąc pod uwagę sąsiadującą zabudowę, powinna być zagospodarowana z przeznaczeniem pod zabudowę jednorodzinną. Zwłaszcza biorąc pod uwagę wskaźniki planu miejscowego, zabudowa wielorodzinna nie jest racjonalna.

Obciążenia nieruchomości i zobowiązania wobec nieruchomości – brak.

Przeznaczenie nieruchomości i sposób zagospodarowania

Działka nr 1069, obręb Szobiszowice, położona jest na terenie, dla którego od 17 października 2010 r. obowiązuje miejscowy plan zagospodarowania przestrzennego miasta Gliwice dla terenu położonego po zachodniej stronie ulicy Tarnogórskiej, obejmującego część dzielnicy Szobiszowice i Zatorze.

Przedmiotowy plan uchwalony został przez Radę Miejską w Gliwicach uchwałą nr XXXVII/1090/2010 z 15 lipca 2010 r., która opublikowana została w Dzienniku Urzędowym Województwa Śląskiego nr 188 z 16 września 2010 r., poz. 2909.

Zgodnie z ustaleniami planu **przeważająca część działki nr 1069**, obręb Szobiszowice, znajduje się na terenie oznaczonym symbolem:

11MNn – opisanym jako:

tereny mieszkaniowe o niskiej intensywności zabudowy – nowe.

Dla terenów oznaczonych na rysunku planu symbolami od 1MNn do 25MNn obowiązują następujące ustalenia:

1) przeznaczenie podstawowe:

a) zabudowa mieszkaniowa jednorodzinna i wielorodzinna;

2) przeznaczenie uzupełniające:

a) usługi nieuciążliwe zintegrowane z budynkiem mieszkalnym lub w budynkach wolnostojących,

b) zabudowa gospodarcza (garaże, budynki pomocnicze z wyjątkiem inwentarskich),

c) sieci infrastruktury technicznej,

d) dojścia, dojazdy, miejsca postojowe dla samochodów osobowych,

e) zieleń i przydomowe ogrody;

3) zasady zabudowy i zagospodarowania terenu:

(...),

e) odległości nowej zabudowy od wyznaczonych na rysunku planu ulic z zachowaniem wyznaczonych na rysunku planu linii zabudowy,

(...).

Niewielka południowo-zachodnia część działki nr 1069, obręb Szobiszowice, znajduje się na terenie oznaczonym symbolem:

044 KDD 1/2 – opisanym jako:

tereny ulic dojazdowych – istniejących i projektowanych.

Pozostała niewielka południowo-wschodnia część przedmiotowej działki znajduje się na terenie oznaczonym symbolem:

042 KDD 1/2 – opisanym jako:

tereny ulic dojazdowych – istniejących i projektowanych.

Dla terenów oznaczonych na rysunku planu symbolami od 01 KDD 1/2 do 059 KDD 1/2 obowiązują następujące ustalenia:

1) przeznaczenie podstawowe:

a) ulice dojazdowe;

2) przeznaczenie uzupełniające:

a) ciągi piesze i rowerowe,

b) sieci infrastruktury technicznej.

Zgodnie z rysunkiem planu na przedmiotowej działce od południowej strony wyznaczono nieprzekraczalną linię zabudowy, czyli liniowe oznaczenie graficzne, po którego wewnętrznej stronie dopuszcza się wznoszenie naziemnych części obiektów budowlanych, z zastrzeżeniem, że naziemna część obiektu budowlanego nie może wykraczać poza zewnętrzną krawędź linii, o ile ustalenia planu nie stanowią inaczej.

Natomiast od strony wschodniej wyznaczono obowiązującą linię zabudowy, tzn. nieprzekraczalną linię zabudowy, na której musi znajdować się zewnętrzna krawędź zewnętrznej ściany budynku.

Działka położona jest w granicach obszaru rewitalizacji.

Cena wywoławcza nieruchomości brutto:

584 000,00 zł brutto

Cena nieruchomości jest opodatkowana 23% podatkiem VAT zgodnie z ustawą z 11 marca 2004 r. o podatku od towarów i usług (t.j. DzU z 2017 r., poz. 1221 ze zm).

Minimalne postąpienie: 5840,00 zł

Termin i miejsce przetargu

Przetarg rozpocznie się **12 listopada 2018 r. o godz. 11.00** w siedzibie Wydziału Gospodarki Nieruchomościami Urzędu Miejskiego w Gliwicach przy ul. Jasnej 31A, sala nr 106.

Podpisanie notarialnej umowy kupna-sprzedaży nastąpi do **12 grudnia 2018 r.**

Wadium

Wadium w wysokości **58 400,00 zł** należy wnieść w formie pieniężnej na konto bankowe Urzędu Miejskiego w Gliwicach: ING Bank Śląski S.A. nr 42 1050 1230 1000 0022 7701 5257, z tytułem wpłaty „Przetarg, dz. nr 1069, obręb Szobiszowice oraz wpisać, kto będzie nabywcą”. Wadium winno być uznane na rachunku gminy najpóźniej **6 listopada 2018 r.**

Wpłacone wadium podlega:

- zaliczeniu na poczet ceny nabycia nieruchomości uczestnikowi, który wygra przetarg,
- zwrotowi pozostałym uczestnikom, w terminie do 3 dni od dnia rozstrzygnięcia przetargu, na wskazane konto bankowe, zgodnie ze złożoną pisemną dyspozycją,
- przepadkowi, jeżeli osoba ustalona jako nabywca nieruchomości nie przystąpi bez usprawiedliwienia do zawarcia umowy w miejscu i terminie podanym w zawiadomieniu.

Warunki uczestnictwa w przetargu:

- wniesienie wadium w wymaganym terminie,
- okazanie na przetargu dowodu osobistego przez osobę/y, na rzecz której/ których będzie ewentualnie nabywana nieruchomość,
- pełnomocnictwo wydane w formie aktu notarialnego lub sporządzone w obecności pracownika Urzędu Miejskiego – w przypadku pełnomocnika osoby fizycznej,
- aktualny (wydany w okresie 3 miesięcy przed przetargiem) odpis z Krajowego Rejestru Sądowego (w przypadku osoby prawnej) lub aktualne (wydane w okresie 3 miesięcy przed przetargiem) zaświadczenie o wpisie do ewidencji działalności gospodarczej (w przypadku osoby fizycznej),
- pełnomocnictwo wydane w formie aktu notarialnego – w przypadku pełnomocnika osoby prawnej.

W przypadku nabycia nieruchomości przez małżonków, do dokonania czynności przetargowych konieczna jest obecność obojga małżonków lub jednego z nich, ze stosownym pełnomocnictwem drugiego małżonka, zawierającym zgodę na odpłatne nabycie nieruchomości.

Dodatkowe informacje

1. W 6-tygodniowym terminie wyznaczonym zarządzeniem Prezydenta Miasta Gliwice nr PM-6472/2018 z 29 czerwca 2018 r. w sprawie przeznaczenia do sprzedaży w drodze przetargu ustnego nieograniczonego prawa własności nieruchomości oznaczonej jako działka nr 1069, obręb Szobiszowice, KW nr GL1G/00034722/1, stanowiącej własność Miasta Gliwice oraz sporządzenia i podania do publicznej wiadomości wykazu przedmiotowej nieruchomości, nie wpłynęły żadne wnioski osób, którym przysługuje pierwszeństwo w ich nabyciu na podstawie art. 34 ust. 1 pkt 1 i pkt 2 ustawy o gospodarce nieruchomościami (t.j. DzU z 2018 r., poz. 121 ze zm.).
2. Organizator przetargu zawiadomi osobę ustaloną jako nabywca nieruchomości o miejscu i terminie zawarcia umowy sprzedaży najpóźniej w ciągu 21 dni od dnia rozstrzygnięcia przetargu. Wyznaczony termin nie będzie krótszy niż 7 dni od dnia doręczenia zawiadomienia. Uczestnik, który wygra przetarg, zobowiązany jest do zapłaty wylicytowanej ceny nie później niż 2 dni przed dniem zawarcia umowy przenoszącej własność z zastrzeżeniem, iż za dokonanie wpłaty uważa się uznanie jej na rachunku miasta.
3. Przed przystąpieniem do przetargu uczestnik zobowiązany jest zapoznać się z przedmiotem przetargu, zapisami uchwały Rady Miejskiej w Gliwicach nr XXXVII/1090/2010 z 15 lipca 2010 r., która opublikowana została w Dzienniku Urzędowym Województwa Śląskiego nr 188 z 16 września 2010 r., pod poz. 2909., zapisami księgi wieczystej nr GL1G/00034722/1 oraz stanem faktycznym działki, w tym z przebiegiem sieci. Nabywca przejmuje działkę w stanie istniejącym. Sprzedający nie odpowiada za wady ukryte zbywanej działki.
4. Koszty związane z nabyciem praw do nieruchomości oraz ujawnieniem tych praw w księdze wieczystej pokrywa nabywca.
5. Nieruchomość została przeznaczona do sprzedaży w drodze przetargu ustnego nieograniczonego zgodnie z zarządzeniem Prezydenta Miasta Gliwice nr PM-6472/18 z 29 czerwca 2018 r.
6. Dodatkowe informacje o nieruchomości oraz warunkach przetargu można uzyskać w Wydziale Gospodarki Nieruchomościami UM Gliwice – Referat Zbywania Nieruchomości, pok. 16, ul. Jasna 31A Gliwice, w godzinach: pn. – śr.: 8.00-16.00; czw.: 8.00-17.00; pt.: 8.00-15.00, tel. 32/338-64-10 do 12.
7. Niniejsze ogłoszenie zamieszczone jest na stronie internetowej www.gliwice.eu oraz na elektronicznej tablicy ogłoszeń Urzędu Miejskiego w Gliwicach.
8. Prezydent miasta zastrzega sobie prawo odwołania przetargu zgodnie z ustawą z 21 sierpnia 1997 r. o gospodarce nieruchomościami (t.j. DzU z 2018 r., poz. 121 ze zm.).
9. Zbycie nieruchomości odbywa się według zasad określonych w rozporządzeniu Rady Ministrów z 14 września 2004 r. w sprawie sposobu i trybu przeprowadzenia przetargów i rokowań na zbycie nieruchomości (DzU z 2014 r., poz. 1490).

INFORMACJA SZCZEGÓŁOWA O OCHRONIE DANYCH OSOBOWYCH ZBIERANYCH PRZEZ URZĄD MIEJSKI W GLIWICACH[1]

1. ***Dane osobowe zbieramy i przetwarzamy w celu*** *realizacji obowiązków i uprawnień wynikających z przepisów prawa w związku z realizacją zadań ustawowych, w tym celu rozpatrywania skarg i wniosków zgodnie z przepisami ustawy z 21 sierpnia 1997 r. o gospodarce nieruchomościami (t.j. DzU z 2018 r., poz. 121).*

   Dane osobowe wykorzystujemy również w celu:
   - *sprawniejszej komunikacji z mieszkańcami i innymi klientami urzędu – w tym celu prosimy o podanie danych kontaktowych, tj. numeru telefonu, adresu e-mail i/lub adresu do korespondencji; podanie tych danych jest dobrowolne. Wówczas zawsze mają Państwo prawo nie podać danych bez żadnych konsekwencji prawnych, a ich podanie jest traktowane jak zgoda na ich wykorzystanie,*
   - *realizacji innych obowiązków i uprawnień wynikających z przepisów prawa w związku z wykonywaniem zadań publicznych własnych, zleconych lub realizowanych w oparciu o porozumienia, o których mowa w szczególności w art. 7, 8, 9a, 11b i 50 ustawy o samorządzie gminnym oraz art. 4 ustawy o samorządzie powiatowym; dane osobowe są nam również niezbędne do zapewnienia dostępu do informacji o stanie załatwienia spraw, do czego jesteśmy zobowiązani ustawą o dostępie do informacji publicznej (art. 6 ust. 1 pkt 3) lit. e)),*
   - *zawierania i wykonania umów cywilnoprawnych i z zakresu prawa pracy – w takim przypadku, niepodanie danych uniemożliwi zawarcie umowy lub jej wykonanie.*
2. ***Administratorem danych osobowych jest Prezydent Miasta Gliwice****. W sprawach ochrony danych osobowych można się kontaktować pisemnie (na adres Urzędu Miejskiego w Gliwicach: ul. Zwycięstwa 21, 44-100 Gliwice) lub korespondencją e-mail iod@um.gliwice.pl z* ***inspektorem ochrony danych****. Osoby niekorzystające z poczty elektronicznej mogą złożyć zapytanie pisemnie, telefonicznie lub osobiście do protokołu w Informacji Głównej w holu Urzędu od strony ul. Zwycięstwa 21 (tel. 239-11-65 lub 239-12-54), wskazując formę, w jakiej oczekują odpowiedzi i podając dane kontaktowe niezbędne do sposobu udzielenia odpowiedzi.*
3. *Każda osoba, której dane osobowe dotyczą, może korzystać z następujących uprawnień:*
   - *zwrócić się z żądaniem dostępu do treści swoich danych osobowych, sprostowania (poprawiania) swoich danych osobowych, usunięcia lub ograniczenia ich przetwarzania,*
   - *wnieść sprzeciw wobec przetwarzania swoich danych osobowych,*
   - *w przypadku danych osobowych zbieranych za zgodą można również cofnąć zgodę, wycofanie zgody nie ma wpływu na przetwarzanie danych osobowych do momentu jej wycofania.*

   W wyjątkowych sytuacjach, jeżeli przepisy prawa dopuszczają taką możliwość, osoba, której dane osobowe dotyczą, może żądać przeniesienia danych przetwarzanych w sposób zautomatyzowany do innego administratora danych. Nie dotyczy to jednak danych osobowych przetwarzanych w interesie publicznym lub w ramach sprawowania władzy publicznej.

   Uprawnienia można realizować składając w formie tradycyjnej opatrzone podpisem pismo w Urzędzie Miejskim w Gliwicach lub wysyłać korespondencję elektroniczną z wykorzystaniem pisma ogólnego na platformie SEKAP/ePUAP, potwierdzonego Profilem Zaufanym lub kwalifikowanym podpisem elektronicznym. Przepisy szczególne mogą wprowadzać dodatkowe wymogi związane z realizacją wymienionych uprawnień – wówczas zostaniecie Państwo o tym poinformowani.

   Każda osoba, której dane osobowe dotyczą, ma również ***prawo wniesienia skargi*** *na przetwarzanie danych niezgodne z przepisami prawa do organu nadzorczego, którym jest Prezes Urzędu Ochrony Danych Osobowych.*

   Niepodanie danych lub podanie niepełnych danych może uniemożliwić załatwienie sprawy i wywołuje skutki wynikające wprost z przepisów.
4. *Dodatkowe informacje:*

   dane osobowe mogą być przekazywane:
   - *innym podmiotom, w tym miejskim jednostkom organizacyjnym, w celu wykonywania zadań publicznych,*
   - *innym osobom lub podmiotom, jeżeli przepis prawa nakłada na prezydenta miasta obowiązek udostępnienia lub podania do publicznej wiadomości przetwarzanych danych osobowych,*
   - *dane osobowe przechowujemy przez okres wynikający z rozporządzenia Prezesa Rady Ministrów w sprawie instrukcji kancelaryjnej, jednolitych rzeczowych wykazów akt oraz instrukcji w sprawie organizacji i zakresu działania archiwów zakładowych lub z przepisów szczególnych,*
   - *w urzędzie nie ma miejsca zautomatyzowane podejmowanie decyzji w indywidualnych przypadkach, w tym profilowanie.*

[1] Realizacja obowiązku informacyjnego w związku z wymaganiami rozporządzenia Parlamentu Europejskiego i Rady (UE) 2016/679 z 27 kwietnia 2016 r. w sprawie ochrony osób fizycznych w związku z przetwarzaniem danych osobowych i w sprawie swobodnego przepływu takich danych oraz uchylenia dyrektywy 95/46/WE (ogólne rozporządzenie o ochronie danych) (Dz.Urz. UE.L Nr 119, str. 1).

NIERUCHOMOŚCI

Zarząd Budynków Miejskich I Towarzystwo Budownictwa Społecznego Spółka z o.o. w Gliwicach przy ulicy Dolnych Wałów 11, ogłasza:

II PRZETARG PISEMNY NIEOGRANICZONY

1. Przedmiot przetargu: **lokal użytkowy nr B przy ul. Asnyka 11–15.**
2. Forma zbycia: sprzedaż lokalu wraz z oddaniem ułamkowej części gruntu w użytkowanie wieczyste.
3. Powierzchnia lokalu: **123 m²**.
4. Skład lokalu: 6 pomieszczeń biurowych, 1 pomieszczenie magazynowe, 2 WC, 5 korytarzy.
5. Kondygnacja: I.
6. Obciążenia nieruchomości: wolna od obciążeń i praw osób trzecich.
7. Z własnością lokalu związany jest udział wynoszący 959/10 000 części w prawie użytkowania wieczystego gruntu i częściach wspólnych nieruchomości.
8. Nieruchomość lokalowa jest objęta KW nr GL1G/00070825/7.
9. Nieruchomość gruntowa: lokal użytkowy położony na działce nr 886 o powierzchni 0,0907 ha, obręb Trynek – KW nr GL1G/00034115/3.
10. Opłata roczna z tytułu użytkowania wieczystego gruntu: 3% wartości udziałów w nieruchomości gruntowej.
11. **Cena wywoławcza: 210 000,00 zł.**
12. **Wadium:** 10 500,00 zł.
    Wpłacone wadium podlega:
    - zaliczeniu na poczet ceny lokalu zaoferowanej przez oferenta, który wygra przetarg,
    - zwrotowi pozostałym oferentom,
    - przepadkowi, jeżeli osoba, która wygra przetarg, uchyli się od zawarcia umowy notarialnej w wyznaczonym terminie.
13. Nieruchomość zostanie udostępniona w celu oględzin 20 września 2018 r. w godzinach od 10.00 do 11.00.
14. Warunkiem przystąpienia do przetargu jest wniesienie do 8 października 2018 r. wadium na konto ZBM I TBS Sp. z o.o. w ING Banku Śląskim SA nr 20 1050 1285 1000 0022 2649 4546 (decyduje data wpływu wadium na konto).
15. **Termin i miejsce otwarcia ofert:** 12 października 2018 r. godz. 10.00 (część jawna i niejawna), sala konferencyjna – pokój 121 na I piętrze w siedzibie ZBM I TBS Sp. z o.o. w Gliwicach przy ul. Dolnych Wałów 11.
16. Oferty winny zawierać następujące informacje i dokumenty:
    - datę sporządzenia oferty,
    - imię i nazwisko oferenta (nazwa firmy) oraz adres zamieszkania (prowadzenia działalności),
    - numer NIP, a w przypadku oferenta będącego osobą fizyczną – nr PESEL,
    - w przypadku spółek prawa handlowego – poświadczony za zgodność z oryginałem aktualny odpis z KRS,
    - w przypadku spółek prawa cywilnego – poświadczone za zgodność z oryginałem zaświadczenia o wpisie do ewidencji działalności gospodarczej każdego ze wspólników oraz oświadczenia każdego ze wspólników o wyrażeniu zgody na ich reprezentowanie w procesie zawierania umowy, w przypadku uczestnictwa w przetargu jednego z nich,
    - kserokopię dowodu wpłaty wraz z pisemną informacją o numerze konta, na które ma zostać zwrócone wadium, w przypadku niewygrania przetargu,
    - osoby fizyczne działające w imieniu innych osób fizycznych – dodatkowo pełnomocnictwo notarialnie lub z notarialnie poświadczonym podpisem,
    - nazwę adresata oferty, tzn. Zarząd Budynków Miejskich I TBS Sp. z o.o.,
    - oferowaną cenę zakupu (liczbę oraz słownie) i sposób zapłaty,
    - oświadczenie, że oferentowi znany jest stan techniczny nieruchomości,
    - oświadczenie, że oferent zapoznał się z warunkami przetargu i przyjmuje te warunki bez zastrzeżeń.
17. **Oferty należy składać** w zaklejonych kopertach w Biurze Obsługi Klienta Zarządu Budynków Miejskich I TBS Sp. z o.o., ul. Dolnych Wałów 11, **do 8 października 2018 r., do godz. 15.00.**
18. Koperta z ofertą powinna być opisana w następujący sposób:
    - zaadresowana na Dział Administracyjny ZBM I TBS Sp. z o.o.,
    - mieć następujący opis:

    „OFERTA NA ZAKUP LOKALU UŻYTKOWEGO NR B PRZY UL. ASNYKA 11–15 – NIE OTWIERAĆ PRZED 12 PAŹDZIERNIKA 2018 r.".
19. Osoba, która wygra przetarg, zobowiązana będzie do:
    - zawarcia notarialnej umowy sprzedaży lokalu w terminie 30 dni od daty przetargu,
    - poniesienia kosztów notarialnych i sądowych związanych z nabyciem lokalu użytkowego.
20. Oferta złożona w przetargu przestaje wiązać, gdy została wybrana inna oferta albo gdy przetarg został zamknięty bez wybrania którejkolwiek z ofert. Zarząd Budynków Miejskich I TBS Sp. z o.o. zastrzega sobie prawo zamknięcia przetargu bez wybrania którejkolwiek z ofert.

Ogłoszenie umieszczono na stronie internetowej ZBM I TBS Sp. z o.o. www.zbmgliwice.pl. Dodatkowe informacje na temat warunków przetargu można uzyskać pod numerami telefonów: 32/339-29-01, 32/339-29-50.

Śląskie Centrum Logistyki S.A.

oferuje do wynajęcia:

- pomieszczenia biurowe o powierzchni od 17 do 54 m²,
- pomieszczenia klimatyzowane, wyposażone w Internet szerokopasmowy,
- dostępne miejsca parkingowe bezpośrednio przy biurach,
- teren ŚCL S.A. jest ogrodzony, ochraniany przez profesjonalną firmę oraz monitorowany telewizją przemysłową 24h.

W bezpośrednim sąsiedztwie znajdują się:

- Gliwicka Podstrefa Specjalnej Strefy Ekonomicznej,
- Urząd Celny,
- terminal kontenerowy PCC Intermodal,
- magazyny Śląskiego Centrum Logistyki S.A.,
- Wolny Obszar Celny.

Dojazd Drogową Trasą Średnicową, 4 km od śródmieścia Gliwic.

Kontakt:
Śląskie Centrum Logistyki S.A.,
ul. Portowa 28, 44-100 Gliwice,
tel. 32/301-84-84 lub
e-mail: marketing@scl.com.pl

Zgodnie z art. 35 ust. 1 ustawy z 21 sierpnia 1997 r. o gospodarce nieruchomościami (t.j. DzU z 2018 r., poz. 121 z późn. zm.)

PREZYDENT MIASTA GLIWICE
INFORMUJE,

że w siedzibie Urzędu Miejskiego w Gliwicach, na parterze budynku przy ul. Zwycięstwa 21 oraz na stronie internetowej Urzędu Miejskiego w Gliwicach (www.gliwice.eu) zostały podane do publicznej wiadomości wykazy zawierające nieruchomości:

przeznaczone do wydzierżawienia, stanowiące własność Miasta Gliwice:
- nr 192/2018 do 21 września 2018 r.,
- nr 193/2018 do 21 września 2018 r.,
- nr 196/2018 do 21 września 2018 r.;

przeznaczone do użyczenia, stanowiące własność Miasta Gliwice:
- nr 191/2018 do 21 września 2018 r.,
- nr 195/2018 do 21 września 2018 r.,
- nr 197/2018 do 21 września 2018 r.;

przeznaczone do zbycia, stanowiące własność Miasta Gliwice:
- nr 194/2018 do 20 września 2018 r.,
- nr 199/2018 do 20 września 2018 r.,
- nr 200/2018 do 20 września 2018 r.,
- nr 201/2018 do 20 września 2018 r.,
- nr 202/2018 do 20 września 2018 r.

Pełna treść wykazów dostępna jest na bip.gliwice.eu w dziale Ogłoszenia i komunikaty urzędowe / Wykazy nieruchomości do wynajęcia, dzierżawy lub zbycia.

Przetargi ogłoszone przez Prezydenta Miasta Gliwice, których organizatorem jest Wydział Gospodarki Nieruchomościami Urzędu Miejskiego w Gliwicach

NIERUCHOMOŚCI NA SPRZEDAŻ

I ustny przetarg nieograniczony na sprzedaż prawa własności części nieruchomości niezabudowanej oznaczonej jako:

- **dz. nr 250, obręb Czechowice Zachód, położonej w Gliwicach na zachód od ul. Toszeckiej, stanowiącej własność Miasta Gliwice, o pow. gruntu 0,2740 ha, księga wieczysta nr GL1G/00044877/5.**

Termin przetargu: 1 października 2018 r., godz. 10.00
Miejsce przetargu: siedziba Wydziału Gospodarki Nieruchomościami Urzędu Miejskiego w Gliwicach, ul. Jasna 31A, sala nr 34
Cena wywoławcza nieruchomości brutto: 506 000,00 zł
Cena nieruchomości jest opodatkowana 23% podatkiem VAT zgodnie z ustawą z 11 marca 2004 r. o podatku od towarów i usług (t.j. DzU z 2017 r., poz. 1221 z późn. zm.).
Wadium: 50 600,00 zł
Termin wpłaty wadium: 26 września 2018 r.

I ustny przetarg nieograniczony na sprzedaż prawa własności części nieruchomości niezabudowanej, oznaczonej jako:

- **dz. nr 507, obręb Przedmieście, położonej w Gliwicach przy ul. Daszyńskiego, stanowiącej własność Miasta Gliwice, o pow. gruntu 0,2690 ha, księga wieczysta nr GL1G/00036169/0.**

Termin przetargu: 2 października 2018 r., godz. 10.00
Miejsce przetargu: siedziba Wydziału Gospodarki Nieruchomościami Urzędu Miejskiego w Gliwicach, ul. Jasna 31A, sala nr 34
Cena wywoławcza nieruchomości brutto: 463 000,00 zł
Cena nieruchomości jest opodatkowana 23% podatkiem VAT zgodnie z ustawą z 11 marca 2004 r. o podatku od towarów i usług (t.j. DzU z 2017 r., poz. 1221 z późn. zm.).
Wadium: 46.300,00 zł
Termin wpłaty wadium: 26 września 2018 r.

I ustny przetarg nieograniczony na sprzedaż prawa użytkowania wieczystego nieruchomości, stanowiących własność Skarbu Państwa, będących w użytkowaniu wieczystym Miasta Gliwice, obejmujących:

- **zabudowaną dz. nr 296, obręb Centrum, KW GL1G/00053840/3, wraz z przeniesieniem prawa własności zabudowy budynku administracyjno-biurowego o pow. użytkowej 3954 m², oraz niezabudowaną dz. nr 297, obręb Centrum, KW GL1G/00118278/6.**

Termin przetargu: 15 października 2018 r., godz. 10.00
Miejsce przetargu: siedziba Wydziału Gospodarki Nieruchomościami Urzędu Miejskiego w Gliwicach, ul. Jasna 31A, sala nr 106
Cena wywoławcza nieruchomości brutto: 6 918 000,00 zł
w tym:
cena zawierająca podatek VAT: 90 354,57 zł
cena nie podlegająca opodatkowaniu podatkiem VAT: 6 827 645,43 zł
Cena nieruchomości opodatkowana 23% podatkiem VAT zgodnie z ustawą z 11 marca 2004 r. o podatku od towarów i usług (t.j. DzU z 2017r., poz. 1221 z późn. zm.), stanowi 1,31% ceny wywoławczej nieruchomości brutto.
Na podstawie art. 43 pkt 10a wyżej powołanej ustawy, nieruchomość zabudowana zwolniona jest od opodatkowania podatkiem VAT. Cena nie podlegająca opodatkowaniu 23% podatkiem VAT stanowi 98,69% ceny wywoławczej nieruchomości brutto.
Wadium: 691 800,00 zł
Termin wpłaty wadium: 10 października 2018 r.

I ustny przetarg nieograniczony na sprzedaż prawa własności nieruchomości zabudowanej, obejmującej:

- **dz. nr 1327, obręb Sośnica, o powierzchni 0,4187 ha, położonej przy ul. Sikorskiego 58 w Gliwicach, zapisanej w KW nr GL1G/00020177/4.**

Termin przetargu: 29 października 2018 r., godz. 10.00
Miejsce przetargu: siedziba Wydziału Gospodarki Nieruchomościami Urzędu Miejskiego w Gliwicach, ul. Jasna 31A, sala nr 106
Cena wywoławcza nieruchomości brutto*: 1 330 00,00 zł
* Na podstawie art. 43 ust. 1 pkt 10 ustawy z 11 marca 2004r. o podatku od towarów i usług (t.j. DzU z 2017 r., poz. 1221 z późn. zm.) nieruchomość zwolniona jest od opodatkowania podatkiem VAT.
Wadium: 133 000,00 zł
Termin wpłaty wadium: 22 października 2018 r.

Pełna treść ogłoszeń dostępna jest na bip.gliwice.eu w dziale Ogłoszenia i komunikaty urzędowe / Sprzedaż nieruchomości i przetargi na wysokość czynszu.
Lokalizację nieruchomości można sprawdzić na mapie pod adresem: http://msip-mapa.um.gliwice.pl/portal/ w zakładce geoportal inwestora / gospodarka nieruchomości / oferta nieruchomości.
Dodatkowych informacji na temat warunków przetargów udzielają pracownicy Wydziału Gospodarki Nieruchomościami Urzędu Miejskiego w Gliwicach, tel. 32/33-86-412, 32/33-86-410 oraz 32/33-86-411.

Zgodnie z art. 35 ust. 1 ustawy z 21 sierpnia 1997 r. o gospodarce nieruchomościami (t.j. DzU z 2016 r., poz. 2147 z późn. zm.)

PREZYDENT MIASTA GLIWICE
INFORMUJE,

że w budynku Zakładu Gospodarki Mieszkaniowej w Gliwicach przy placu Inwalidów Wojennych 12 zostały podane do publicznej wiadomości nw. wykazy zawierające nieruchomości:

przeznaczone do użyczenia:
- nr 505 – 507 do 20 września 2018 r.;

przeznaczone do wydzierżawienia:
- nr 508 – 512 do 21 września 2018 r.;

przeznaczone do sprzedaży:
- nr 513 – 524 do 25 września 2018 r.

Wykazy ogłasza się w celu umożliwienia zgłoszenia ewentualnych roszczeń do nieruchomości umieszczonych w wykazach

Zgodnie z art. 35 ust. 1 ustawy z 21 sierpnia 1997 r. o gospodarce nieruchomościami (t.j. DzU z 2018 r., poz. 121 z późn. zm.)

PREZYDENT MIASTA GLIWICE
INFORMUJE,

że w siedzibie Urzędu Miejskiego w Gliwicach, na parterze budynku przy ul. Zwycięstwa 21, na stronie internetowej Urzędu Miejskiego w Gliwicach (www.gliwice.eu) oraz na stronie podmiotowej Wojewody Śląskiego w Biuletynie Informacji Publicznej zostały podane do publicznej wiadomości wykazy zawierające nieruchomości:

przeznaczone do wynajęcia, stanowiące własność Skarbu Państwa:
- nr 30/SP/2018 do 20 września 2018 r.,
- nr 32/SP/2018 do 20 września 2018 r.;

przeznaczone do zbycia, stanowiące własność Skarbu Państwa:
- nr 31/SP/2018 do 20 września 2018 r.,
- nr 33/SP/2018 do 20 września 2018 r.
- nr 34/SP/2018 do 25 września 2018 r.

Pełna treść wykazów dostępna jest na bip.gliwice.eu w dziale Ogłoszenia i komunikaty urzędowe / Wykazy nieruchomości do wynajęcia, dzierżawy lub zbycia.

ZNAJDZIESZ NAS TEŻ NA:

NIERUCHOMOŚCI

Przetargi ogłoszone przez Prezydenta Miasta Gliwice, których organizatorem jest Zakład Gospodarki Mieszkaniowej

LOKALE NA SPRZEDAŻ

MIESZKALNE

- **UL. RÓWNA 33, lokal nr 2, parter, pow. 36,93 m², 1 pokój, kuchnia, przedpokój, łazienka z WC, lokal do generalnego remontu**
  Termin przetargu: 20 września 2018 r., godz. 9.30
  Cena wywoławcza nieruchomości: 87 900,00 zł
  Wadium: 4400,00 zł
  Termin oględzin: 18 września 2018 r. od godz. 9.00 do 9.15, po wcześniejszym zgłoszeniu w ROM 4 przy ul. Dziewanny 2 w Gliwicach, tel. 32/231-53-24
  Termin wpłaty wadium: 14 września 2018 r.

- **UL. LOTNIKÓW 32, lokal nr 1, parter, pow. 50,18 m² + piwnica – 3,99 m², 2 pokoje, kuchnia, łazienka, przedpokój, lokal do generalnego remontu**
  Termin przetargu: 20 września 2018 r., godz. 10.00
  Cena wywoławcza nieruchomości: 93 600,00 zł
  Wadium: 4700,00 zł
  Termin oględzin: 18 września 2018 r. od godz. 9.30 do 9.45, po wcześniejszym zgłoszeniu w ROM 3 przy ul. Pszczyńskiej 44 w Gliwicach, tel. 32/339-29-95
  Termin wpłaty wadium: 14 września 2018 r.

- **UL. PSZCZYŃSKA 65, lokal nr 9, IV piętro, pow. 56,85 m², 2 pokoje, kuchnia, komórka, przedpokój, z dostępem do WC usytuowanego na klatce schodowej (stanowiącego część wspólną nieruchomości)**
  Termin przetargu: 20 września 2018 r., godz. 10.30
  Cena wywoławcza nieruchomości: 98 700,00 zł
  Wadium: 5000,00 zł
  Termin oględzin: 18 września 2018 r. od godz. 10.00 do 10.15, po wcześniejszym zgłoszeniu w ROM 3 przy ul. Pszczyńskiej 44C w Gliwicach, tel. 32/339-29-95
  Termin wpłaty wadium: 14 września 2018 r.

- **UL. STYCZYŃSKIEGO 51, lokal nr 2, parter, pow. 32,92 m², 1 pokój, kuchnia, łazienka, przedpokój, lokal do generalnego remontu**
  Termin przetargu: 20 września 2018 r., godz. 11.00
  Cena wywoławcza nieruchomości: 78 700,00 zł
  Wadium: 4000,00 zł
  Termin oględzin: 18 września 2018 r. od godz. 10.45 do 11.00, po wcześniejszym zgłoszeniu w ROM 1 przy ul. Kłodnickiej 5 w Gliwicach, tel. 32/339-29-97
  Termin wpłaty wadium: 14 września 2018 r.

- **UL. KOZIELSKA 5, lokal nr 21A, III piętro, pow. 82,09 m², 2 pokoje, kuchnia, przedpokój, z dostępem do WC usytuowanego na klatce schodowej (stanowiącego część wspólną nieruchomości), lokal do generalnego remontu**
  Termin przetargu: 20 września 2018 r., godz. 11.30
  Cena wywoławcza nieruchomości: 176 600,00 zł
  Wadium: 8900,00 zł
  Termin oględzin: 18 września 2018 r. od godz. 11.10 do 11.25, po wcześniejszym zgłoszeniu w ROM 1 przy ul. Kłodnickiej 5 w Gliwicach, tel. 32/339-29-97
  Termin wpłaty wadium: 14 września 2018 r.

- **UL. RÓŻY LUKSEMBURG 11, lokal nr 3, I piętro, pow. 53,80 m² + piwnica – 6,10 m², 3 pokoje, kuchnia, spiżarka, przedpokój, łazienka z WC, lokal do generalnego remontu**
  Termin przetargu: 20 września 2018 r., godz. 12.00
  Cena wywoławcza nieruchomości: 124 000,00 zł
  Wadium: 6200,00 zł
  Termin oględzin: 17 września 2018 r. od godz. 9.00 do 9.15, po wcześniejszym zgłoszeniu w ROM 10 przy ul. Jagiellonki 9 w Gliwicach, tel. 32/234-22-89
  Termin wpłaty wadium: 14 września 2018 r.

- **UL. WIENIAWSKIEGO 28, lokal nr 1, parter, pow. 47,30 m² + piwnica – 7,70 m², 2 pokoje, przedpokój, kuchnia, łazienka z WC, lokal do generalnego remontu**
  Termin przetargu: 20 września 2018 r., godz. 12.30
  Cena wywoławcza nieruchomości: 107 000,00 zł
  Wadium: 5400,00 zł
  Termin oględzin: 17 września 2018 r. od godz. 9.25 do 9.40, po wcześniejszym zgłoszeniu w ROM 10 przy ul. Jagiellonki 9 w Gliwicach, tel. 32/234-22-89
  Termin wpłaty wadium: 14 września 2018 r.

- **UL. LOTNIKÓW 40, lokal nr 1, parter, pow. 51,24 m² + piwnica – 2,63 m², 2 pokoje, kuchnia, łazienka z WC, przedpokój, lokal do generalnego remontu**
  Termin przetargu: 27 września 2018 r., godz. 10.30
  Cena wywoławcza nieruchomości: 88 300,00 zł
  Wadium: 4500,00 zł
  Termin oględzin: 14 września 2018 r. od godz. 12.30 do 12.45
  (dodatkowy termin oględzin: 25 września 2018 r. od godz. 9.00 do 9.15, po wcześniejszym zgłoszeniu w ROM 3 przy ul. Pszczyńskiej 44C w Gliwicach, tel. 32 339-29-92)
  Termin wpłaty wadium: 21 września 2018 r.

- **UL. LOTNIKÓW 22, lokal nr 4, I piętro, pow. 54,50 m² + piwnica – 4,03 m², 2 pokoje, kuchnia, pomieszczenie higieniczno-sanitarne, lokal do generalnego remontu**
  Termin przetargu: 27 września 2018 r., godz. 11.00
  Cena wywoławcza nieruchomości: 94 900,00 zł
  Wadium: 4800,00 zł
  Termin oględzin: 14 września 2018 r. od godz. 12.00 do 12.15
  (dodatkowy termin oględzin: 25 września 2018 r. od godz. 9.30 do 9.45, po wcześniejszym zgłoszeniu w ROM 3 przy ul. Pszczyńskiej 44c w Gliwicach, tel. 32/339-29-92)
  Termin wpłaty wadium: 21 września 2018 r.

- **UL. ZABRSKA 28, lokal nr 4, I piętro, pow. 100,35 m² + piwnica – 8,48 m², 3 pokoje, kuchnia, łazienka, przedpokój, lokal do generalnego remontu**
  Termin przetargu: 27 września 2018 r., godz. 12.00
  Cena wywoławcza nieruchomości: 187 000,00 zł
  Wadium: 9400,00 zł
  Termin oględzin: 25 września 2018 r. od godz. 11.00 do 11.15, po wcześniejszym zgłoszeniu w ROM 2 Oddział 1 przy ul. Zabrskiej 15 w Gliwicach, tel. 32/339-29-82
  Termin wpłaty wadium: 21 września 2018 r.

- **UL. ZABRSKA 5, lokal nr 1, I piętro, pow. 55,96 m², 2 pokoje, kuchnia, WC, przedpokój, lokal do generalnego remontu**
  Termin przetargu: 27 września 2018 r., godz. 12.30
  Cena wywoławcza nieruchomości: 133 600,00 zł
  Wadium: 6700,00 zł
  Termin oględzin: 25 września 2018 r. od godz. 11.30 do 11.45, po wcześniejszym zgłoszeniu w ROM 2 Oddział 1 przy ul. Zabrskiej 15 w Gliwicach, tel. 32/339-29-82
  Termin wpłaty wadium: 21 września 2018 r.

- **UL. BŁOGOSŁAWIONEGO CZESŁAWA 48, lokal nr 5, I piętro, pow. 76,91 m² + piwnica – 5,74 m², 2 pokoje, kuchnia, przedpokój, łazienka z WC, lokal do generalnego remontu**
  Termin przetargu: 27 września 2018 r., godz. 13.00
  Cena wywoławcza nieruchomości: 154 600,00 zł
  Wadium: 7800,00 zł
  Termin oględzin: 25 września 2018 r. od godz. 12.00 do 12.15, po wcześniejszym zgłoszeniu w ROM 2 Oddział 1 przy ul. Zabrskiej 15 w Gliwicach, tel. 32/339-29-82
  Termin wpłaty wadium: 21 września 2018 r.

- **UL. BOHATERÓW GETTA WARSZAWSKIEGO 19, lokal nr 2, parter, pow. 146,98 m² + piwnica – 10,34 m², 4 pokoje, 2 kuchnie, 2 łazienki, przedpokój, spiżarka, WC, lokal do generalnego remontu**
  Termin przetargu: 27 września 2018 r., godz. 13.30
  Cena wywoławcza nieruchomości: 366 700,00 zł
  Wadium: 18 400,00 zł
  Termin oględzin: 25 września 2018 r. od godz. 11.00 do 11.15, po wcześniejszym zgłoszeniu w ROM 2 Oddział 1 przy ul. Zabrskiej 15 w Gliwicach, tel. 32/339-29-82
  Termin wpłaty wadium: 21 września 2018 r.

- **UL. JANA PAWŁA II 12, lokal nr 11, I piętro (oficyna), pow. 40,19 m², 2 pokoje, kuchnia, przedpokój, WC, lokal do generalnego remontu**
  Termin przetargu: 4 października 2018 r., godz. 10.00
  Cena wywoławcza nieruchomości: 100 500,00 zł
  Wadium: 5100,00 zł
  Termin oględzin: 21 września 2018 r. od godz. 12.00 do 12.15
  (dodatkowy termin oględzin: 2 października 2018 r. od godz. 10.00 do 10.15, po wcześniejszym zgłoszeniu w ROM 3 przy ul. Pszczyńskiej 44c w Gliwicach, tel. 32/339-29-92)
  Termin wpłaty wadium: 28 września 2018 r.

- **UL. ZAWISZY CZARNEGO 18, lokal nr 13, I piętro (oficyna), pow. 87,52 m² + piwnica – 12,26 m², 3 pokoje, kuchnia, łazienka z WC, 2 przedpokoje, lokal do generalnego remontu**
  Termin przetargu: 4 października 2018 r., godz. 10.30
  Cena wywoławcza nieruchomości: 228 900,00 zł
  Wadium: 11 500,00 zł
  Termin oględzin: 18 września 2018 r. od godz. 10.00 do 10.15
  (dodatkowy termin oględzin: 2 października 2018 r. od godz. 8.30 do 8.45, po wcześniejszym zgłoszeniu w ROM 1 przy ul. Kłodnickiej 5 w Gliwicach, tel. 32 339-29-97)
  Termin wpłaty wadium: 28 września 2018 r.

- **UL. KŁODNICKA 10, lokal nr 13, III piętro, pow. 32,12 m² + piwnica – 3,38 m², 1 pokój, kuchnia, łazienka, przedpokój, lokal do generalnego remontu**
  Termin przetargu: 4 października 2018 r., godz. 11.00
  Cena wywoławcza nieruchomości: 75 600,00 zł
  Wadium: 3800,00 zł
  Termin oględzin: 19 września 2018 r. od godz. 12.00 do 12.15
  (dodatkowy termin oględzin: 2 października 2018 r. od godz. 10.30 do 10.45, po wcześniejszym zgłoszeniu w ROM 1 przy ul. Kłodnickiej 5 w Gliwicach, tel. 32/339-29-97)
  Termin wpłaty wadium: 28 września 2018 r.

- **UL. BANKOWA 1, lokal nr 5, I piętro, pow. 38,18 m², 1 pokój, przedpokój, kuchnia, łazienka, lokal do generalnego remontu**
  Termin przetargu: 11 października 2018 r., godz. 10.30
  Cena wywoławcza nieruchomości: 107 600,00 zł
  Wadium: 5400,00 zł
  Termin oględzin: 26 września 2018 r. od godz. 12.30 do 12.45
  (dodatkowy termin oględzin: 9 października 2018 r. od godz. 9.30 do 9.45, po wcześniejszym zgłoszeniu w ROM 1 przy ul. Kłodnickiej 5 w Gliwicach, tel. 32/339-29-97)
  Termin wpłaty wadium: 5 października 2018 r.

- **UL. RYNEK 21, lokal nr 5, III piętro, pow. 38,61 m², 1 pokój, aneks kuchenny, pomieszczenie gospodarcze, WC, przedpokój, lokal do generalnego remontu**
  Termin przetargu: 11 października 2018 r., godz. 11.00
  Cena wywoławcza nieruchomości: 82 900,00 zł
  Wadium: 4200,00 zł
  Termin oględzin: 26 września 2018 r. od godz. 12.00 do 12.15
  (dodatkowy termin oględzin: 9 października 2018 r. od godz. 10.00 do 10.15, po wcześniejszym zgłoszeniu w ROM 1 przy ul. Kłodnickiej 5 w Gliwicach, tel. 32/339-29-97)
  Termin wpłaty wadium: 5 października 2018 r.

- **UL. RYBNICKA 48, lokal nr 3, II piętro, pow. 79,65 m² + pomieszczenie strychowe: 11,77 m², 3 pokoje, 2 przedpokoje, kuchnia, pomieszczenie gospodarcze, łazienka z WC, lokal do generalnego remontu**
  Termin przetargu: 11 października 2018 r., godz. 12.00
  Cena wywoławcza nieruchomości: 134 400,00 zł
  Wadium: 6800,00 zł
  Termin oględzin: 25 września 2018 r. od godz. 10.00 do 10.15
  (dodatkowy termin oględzin: 9 października 2018 r. od godz. 10.30 do 10.45, po wcześniejszym zgłoszeniu w ROM 3 przy ul. Pszczyńskiej 44C w Gliwicach, tel. 32/339-29-95)
  Termin wpłaty wadium: 5 października 2018 r.

UŻYTKOWE

- **UL. KONARSKIEGO 4 I ZIMNEJ WODY 2, lokal nr II, parter, I piętro (oficyna), pow. 82,27 m² + 4 pomieszczenia piwniczne o łącznej powierzchni 21,58 m², 3 pomieszczenia na parterze oraz 2 pomieszczenia na I piętrze, skomunikowane z klatką schodową (parter/I piętro), lokal do generalnego remontu**
  Termin przetargu: 27 września 2018 r., godz. 10.00
  Cena wywoławcza nieruchomości: 87 100,00 zł
  Wadium: 4400,00 zł
  Termin oględzin: 25 września 2018 r. od godz. 8.30 do 8.45, po wcześniejszym zgłoszeniu w ROM 2 Oddział 1 przy ul. Zabrskiej 15 w Gliwicach, tel. 32/339-29-82
  Termin wpłaty wadium: 21 września 2018 r.

- **UL. GROTTGERA 31, lokal nr 12, parter (oficyna), pow. 30,60 m² + piwnica – 4,67 m², 2 pomieszczenia i WC, lokal do generalnego remontu**
  Termin przetargu: 27 września 2018 r., godz. 11.30
  Cena wywoławcza nieruchomości: 51 300,00 zł
  Wadium: 2600,00 zł
  Termin oględzin: 25 września 2018 r. od godz. 10.00 do 10.15, po wcześniejszym zgłoszeniu w ROM 4 przy ul. Dziewanny 2 w Gliwicach, tel. 32/231-53-24
  Termin wpłaty wadium: 21 września 2018 r.

- **UL. DASZYŃSKIEGO 23, lokal nr I, piwnica (wejście od podwórka), pow. 50,06 m², 3 pomieszczenia, WC, korytarz, lokal do generalnego remontu**
  Termin przetargu: 4 października 2018 r., godz. 9.00
  Cena wywoławcza nieruchomości: 36 100,00 zł
  Wadium: 1900,00 zł
  Termin oględzin: 18 września 2018 r. od godz. 10.40 do 10.50
  (dodatkowy termin oględzin: 2 października 2018 r. od godz. 9.00 do 9.15, po wcześniejszym zgłoszeniu w ROM 1 przy ul. Kłodnickiej 5 w Gliwicach, tel. 32/339-29-97)
  Termin wpłaty wadium: 28 września 2018 r.

- **UL. DZIEWANNY, garaż nr 2, parter, pow. 20,25 m², 1 pomieszczenie, lokal do generalnego remontu**
  Termin przetargu: 4 października 2018 r., godz. 9.30
  Cena wywoławcza nieruchomości: 12 800,00 zł
  Wadium: 640,00 zł
  Termin oględzin: 17 września 2018 r. od godz. 15.00 do 15.15
  (dodatkowy termin oględzin: 2 października 2018 r. od godz. 9.30 do 9.45, po wcześniejszym zgłoszeniu w ROM przy ul. Dziewanny 2 w Gliwicach, tel. 32/231-53-24)
  Termin wpłaty wadium: 28 września 2018 r.

- **UL. LOMPY 1, lokal nr 4b, I piętro, pow. 16,72 m², 3 pomieszczenia, lokal do generalnego remontu**
  Termin przetargu: 11 października 2018 r., godz. 10.00
  Cena wywoławcza nieruchomości: 45 100,00 zł
  Wadium: 2300,00 zł
  Termin oględzin: 26 września 2018 r. od godz. 13.10 do 13.25
  (dodatkowy termin oględzin: 9 października 2018 r. od godz. 9.00 do 9.15, po wcześniejszym zgłoszeniu w ROM 1 przy ul. Kłodnickiej 5 w Gliwicach, tel. 32/339-29-97)
  Termin wpłaty wadium: 5 października 2018 r.

- **UL. TARNOGÓRSKA 74, lokal nr I, parter, pow. 60,61 m², 3 pomieszczenia i WC, lokal do generalnego remontu**
  Termin przetargu: 11 października 2018 r., godz. 11.30
  Cena wywoławcza nieruchomości: 150 900,00 zł
  Wadium: 7600,00 zł
  Termin oględzin: 24 września 2018 r. od godz. 15.00 do 15.15
  (dodatkowy termin oględzin: 9 października 2018 r. od godz. 14.00 do 14.15, po wcześniejszym zgłoszeniu w ROM 6 przy ul. Chorzowskiej 14 w Gliwicach, tel. 32/231-02-71)
  Termin wpłaty wadium: 5 października 2018 r.

- **UL. KORCZOKA 45-47, garaż nr 4, parter, pow. 13,63 m², 1 pomieszczenie, lokal do generalnego remontu**
  Termin przetargu: 11 października 2018 r., godz. 12.30
  Cena wywoławcza nieruchomości: 11 800,00 zł
  Wadium: 600,00 zł
  Termin oględzin: 28 września 2018 r. od godz. 12.00 do 12.15
  (dodatkowy termin oględzin: 9 października 2018 r. od godz. 11.30 do 11.45, po wcześniejszym zgłoszeniu w ROM 2 Oddział 2 przy ul. Niedurnego 6 w Gliwicach, tel. 32/339-29-88)
  Termin wpłaty wadium: 5 października 2018 r.

- **UL. KORCZOKA 47, lokal nr II, parter, pow. 234,91 m² + 4 piwnice i 2 korytarze: 67,14 m², 7 pomieszczeń, 3 korytarze, 2 sanitariaty, WC, klatka schodowa, lokal do generalnego remontu**
  Termin przetargu: 11 października 2018 r., godz. 13.00
  Cena wywoławcza nieruchomości: 368 500,00 zł
  Wadium: 18 500,00 zł
  Termin oględzin: 28 września 2018 r. od godz. 12.00 do 12.15
  (dodatkowy termin oględzin: 9 października 2018 r. od godz. 11.30 do 11.45, po wcześniejszym zgłoszeniu w ROM 2 Oddział 2 przy ul. Niedurnego 6 w Gliwicach, tel. 32/339-29-88)
  Termin wpłaty wadium: 5 października 2018 r.

- **UL. ZABRSKA 7, lokal nr I, parter i I piętro, pow. 140,60 m², 6 pomieszczeń, toaleta, korytarz położone na parterze i 2 pomieszczenia położone na I piętrze, lokal do generalnego remontu**
  Termin przetargu: 8 listopada 2018 r., godz. 10.00
  Cena wywoławcza nieruchomości: 433 600,00 zł
  Wadium: 21 700,00 zł
  Termin oględzin: 2 października 2018 r. od godz. 9.00 do 9.15, 24 października 2018 r. od godz. 15.00 do 15.15
  (dodatkowy termin oględzin: 6 listopada 2018 r. od godz. 8.30 do 8.45, po wcześniejszym zgłoszeniu w ROM 2 przy ul. Zabrskiej 15 w Gliwicach, tel. 32/339-29-82)
  Termin wpłaty wadium: 2 listopada 2018 r.

Pełna treść ogłoszeń dostępna jest na bip.gliwice.eu w dziale Ogłoszenia i komunikaty urzędowe / Sprzedaż nieruchomości i przetargi na wysokość czynszu.
Szczegółowe informacje na temat lokali dostępne są na www.zgm-gliwice.pl oraz pod nr. tel. 32/338-39-53, 32/338-39-69.

Wykaż inicjatywę!

28 wykładów, warsztatów, spektakli, koncertów i spotkań – program „Jesieni Inicjatyw" jest bardzo zróżnicowany. W taki kreatywny sposób Centrum Inicjatyw Społecznych świętuje 25-lecie działalności. Na wszystkie wydarzenia jest wstęp wolny.

fot. Z. Daniec / UM Gliwice

Do 24 listopada w wielu miejscach miasta będzie się działo – wszystko za sprawą Festiwalu Liderów Społecznych „Jesień Inicjatyw". Będzie okazja, by odkryć nowe pasje i poznać wielu ciekawych ludzi. W wystawie „Artyści CIS na 25 lat" wezmą udział znakomici plastycy związani ze stowarzyszeniem: Urszula Tatrzańska, Helena i Józef Szubowie, Zuzanna Dębkowska, Joanna Guszta. Ich prace będzie można oglądać od 28 września w Stacji Artystycznej Rynek (Rynek 4–5). Nie zabraknie też warsztatów – kolażu (6 października) i wikliniarstwa gazetowego (12 października).

Miłośnicy zdrowego stylu życia także będą mieli w czym wybierać. Wykłady i zajęcia z jogi poprowadzi Ewa Bobrowska, a Natalia Białowąs wprowadzi kobiety do świata gimnastyki słowiańskiej. Co to takiego? Pierwsza okazja, żeby się dowiedzieć, nadarzy się 4 października na wykładzie w SAR-ze. Będą także zajęcia tai chi (13 października) i wprowadzenie do ajurwedy (3 października). W planach są również improwizacje teatralne i koncerty piosenki aktorskiej. Pełen program wydarzeń jest dostępny na stronie cis-gliwice.pl/jesieninicjatyw. „Jesień Inicjatyw" jest dofinansowana z budżetu Miasta Gliwice.

Centrum Inicjatyw Społecznych to stowarzyszenie początkowo związane z Politechniką Śląską. W 25-letniej historii zrzeszeni w CIS-ie społecznicy realizowali projekty z zakresu edukacji, profilaktyki społecznej, kultury i szereg innych działań. Obecnie prowadzą między innymi tańce w kręgu, edukację ekologiczną i program „Makgajwer". – *Propagujemy aktywne postawy społeczne, inspirujemy i wspieramy działania na rzecz społeczności lokalnej, pomagamy ludziom w samoorganizowaniu się. Wspieramy osoby dostrzegające potrzeby społeczności lokalnej i mające pomysł na ich realizację. Pomagamy przekształcić pomysł w projekt, który następnie pomysłodawca – jako lider – realizuje w ramach naszej organizacji. Programy te mogą dotyczyć różnych dziedzin – od samotnej wyprawy na Grenlandię, poprzez akcje dobroczynne, po festiwale kulturalne* – mówi Joanna Sarré z CIS-u. Więcej na temat stowarzyszenia można przeczytać na stronie cis-gliwice.pl. (mm)

Zostań członkiem MAF-ii

Kino Amok zaprasza grupy szkolne do udziału w zajęciach filmowych w ramach Młodzieżowej Akademii Filmowej. Warto skorzystać, bo autorski program na rok szkolny 2018/2019 otrzymał Certyfikat Filmoteki Narodowej!

Zajęcia MAF-ii są organizowane z podziałem na cztery grupy wiekowe: osobno dla uczniów klas I–III, IV–VI, VII–VII i szkół ponadgimnazjalnych. W każdej grupie prezentowane są inne tytuły filmowe, zgodne z podstawą programową na danym etapie kształcenia. – *Wszystkie filmy zostały przez nas starannie wybrane z ponad 300 pozycji, jakie corocznie wchodzą na polskie ekrany. Znalazły się wśród nich zarówno dobrze znane, wartościowe hity, jak i tytuły mniej popularne, które chcemy pomóc Państwu odkryć. Kilka rzeczy zdobyliśmy specjalnie z myślą o tym programie* – mówi Urszula Biel, kierownik kina Amok.

Oferta kina Amok uzupełnia szkolną edukację filmową. Wszystkie projekcje będą poprzedzone miniwykładami filmoznawczymi. Zapisy na poszczególne bloki są prowadzone w biurze kina pod nr. tel. 32/238-25-01 i mejlowo na adres biuro@amok.gliwice.pl. Do wyboru są trzy godziny spotkań: 8.30, 11.30 i 12.15.

Dodatkowo dla najmłodszych kinomanów przygotowano zajęcia Przedszkolnej Akademii Filmowej w formie gier, zabaw i projekcji multimedialnych. Dzieci spróbują też nakręcić scenki filmowe i udźwiękowić film. Podczas każdego spotkania zaplanowano również projekcję bajki.

Szczegółowe informacje na temat programów MAF i PAF są dostępne na stronie amok.gliwice.pl. (mm)

CO? GDZIE? KIEDY?

CZWARTEK 13 WRZEŚNIA

- **godz. 20.15:** „Czuję się świetnie", „Muzykanci" – projekcje w ramach DKF-u Trans, kino Amok (ul. Dolnych Wałów 3)

PIĄTEK 14 WRZEŚNIA

- **godz. 18.00–20.00:** „Po mejKING" – finisaż wystawy, galeria Melina (ul. Częstochowska 16)
- **godz. 22.00–3.00:** Noc Filmowa, Stacja Artystyczna Rynek (Rynek 4–5)

SOBOTA 15 WRZEŚNIA

- **godz. 11.00–14.00:** „Wiem, pomagam, buduję" – warsztaty dla rodziców, Stacja Artystyczna Rynek (Rynek 4–5)
- **godz. 13.00–18.00:** FashionMania 2018 – targi mody, Centrum Kultury Studenckiej „Mrowisko" (ul. Pszczyńska 85)
- **od godz. 14.30:** Double Blind, Koszau, Clumsy Warlocks, Kurczat, St. James Hotel, Lao Che – koncerty w ramach Pik-Techu, Nowe Gliwice (ul. Bojkowska 37)
- **godz. 16.00:** „Polski wrzesień 1939 r." – wykład Michała Miwy-Młota z cyklu „Laur dla Niepodległej", Willa Caro (ul. Dolnych Wałów 8a)
- **godz. 16.00:** „Tajlandia wegańska" – wykład Agnieszki Moszczyńskiej i warsztaty kulinarne z cyklu „Kulturalne Podróże Kulinarne", Społeczna Kuchnia na Zielonym (ul. Cichociemnych 18)

NIEDZIELA 16 WRZEŚNIA

- **godz. 11.00–15.00:** Gliwicka Giełda Płytowa, klub Spirala (Centrum Kultury Studenckiej „Mrowisko", ul. Pszczyńska 85)
- **godz. 11.30 i 13.30:** „Ikona Ukrzyżowania" – warsztaty z cyklu „Ikona – okno pełne blasku", Willa Caro (ul. Dolnych Wałów 8a)
- **godz. 12.00:** Otwarty Salon Muzyczny – koncert Zespołu Muzyki Salonowej Eleganza, park Chopina
- **godz. 13.00:** zwiedzenie cmentarzy żydowskich z przewodnikiem, cmentarze przy ul. Na Piasku i Poniatowskiego
- **godz. 19.00:** „Stalker" – spektakl w wykonaniu Teatro Tatro, ruiny teatru Victoria (al. Przyjaźni 18)
- **godz. 19.00:** Irena Santor – koncert, Centrum Kultury Studenckiej „Mrowisko" (ul. Pszczyńska 85)

PONIEDZIAŁEK 17 WRZEŚNIA

- **godz. 17.00–18.00:** „Gościnna Gruzja" – spotkanie podróżnicze z Michałem Szulimem, Filia nr 9 Miejskiej Biblioteki Publicznej w Gliwicach (ul. Czwartaków 18)

WTOREK 18 WRZEŚNIA

- **godz. 18.00–20.00:** spotkanie autorskie z Justyną Wydrą z cyklu „Literatura na Stacji", Stacja Artystyczna Rynek (Rynek 4–5)

ŚRODA 19 WRZEŚNIA

- **godz. 12.30:** „Juliusz" – projekcja w ramach Seansu Seniora, kino Amok (ul. Dolnych Wałów 3)

kultura.gliwice.eu

fot. Ł. Bąk
„Zimna wojna", reż. P. Pawlikowski

fot. Warner Bros. Entertainment Inc.
„Dunkierka", reż. C. Nolan

reż. materiały promocyjne
„Coco", reż. L. Unkrich, A. Molina